

北平市統計覽要

秦德純題簽



© 5586

夫停燈於缸。先燄非後燄。明者不能察也。藏山於澤。今形非昨形。智者不易知也。是以九州建國。職方掌其圖。土地廣輪。有象可求焉。九等觀人。班書爲之表。聖凡高下。有級可分焉。晚近統計學興。利用益廣。百官以治。萬民以察。循名責實。有數可稽焉。

北平設市有年。環境三變。京師首善。四方具瞻。際瀾莊嚴。取精用宏。是爲都京之市。國鼎南移。偶治郡邑。闐闐輻輳。百計繁榮。是爲地方之市。莽蕩燕雲。朔方屏翰。勞來綏輯。守土安民。是爲要塞之市。區域主輔異制。民生苑枯異境。社會風俗奢儉異態。政治教化張弛異宜。加以建置靡定。旋廢旋興。法令繁滋。一官一集。雖有基毋壞。盧後貴善繼王前。而通變宜民。蕭規不盡資曹守。因果繁複。鈎攷維艱。

總緒 受任震撼之交。夙切冰淵之惕。惟本  
宋委員長誠正率躬。寬仁聽政。仰鏡休休之度。不慕赫赫之名。與  
全市民相見以誠。偕百職司協力以赴。深維管子衣食榮辱之義。思

各部門應

經費並攝

有先後，

副鄭僑寬猛相濟之言。善者因之。利者興之。愚者教之。癩者拯之。  
。導羣趾趨正軌。引疲衆登化城。啓文盲於字林。化毒堇爲善草。  
夙夜懋勉。屆茲歲周。靜觀平市盈虛消長之機。欲得真相。必有條  
貫詳確之證。以爲鑑衡。督飭員司。周諮博采。參稽董理。勒爲成  
書。起市區面積。交通。戶口。與市府組織職員調查。以及工商。  
教育。財政。建設。公安。衛生。公用。救濟。自治。共十三部。  
繫以百七十三圖表。顏曰北平市統計覽要。庶於本市近情。可燭照  
而數計焉。

若夫舊都文物。播美環球。名勝傳流。端資繕護。爰本既定之  
案。完成一歲之功。差幸壇宇更新。宮坊潤色。瓊鑲無恙。丹碧依  
然。吳季札觀國有光。鮑明遠燕城不賦。附表卷末。隸於外篇。窺  
豹一斑。俟諸異日。

中華民國二十五年十二月

秦德純

## 北平市統計覽要目錄

市區面積	1—3
交通	4—7
戶口	8—20
北平市政府組織系統及職員調查	21—28
工商業	29—33
教育	34—49
財政	50—55
建設	56—59
公安	60—72
衛生	73—90
公用	91—100
救濟	101—107
自治	108—113
附載	
舊都文物整理第一期實施工程概覽	1—35

之。漸者極之  
七毒董爲善草。  
尋真相。必有條  
審董理。勤爲成  
查。以及工商。  
洽。共十三部。  
市近情。可獨照  
護。爰本既定之  
鑲無恙。丹碧依  
。隸於外篇。窺



# 市區面積

1. 總面積  
2. 住宅區  
3. 商業區  
4. 工業區  
5. 公共設施  
6. 綠地  
7. 水域  
8. 其他

北平市區域圖

北平市內外城水平表.....I—2

北平市各區面積比較表.....3

北平市四郊農地與總面積比較表.....3

# 北平市內外城水平表 (第一頁)

地 點	高 程	地 點	高 程
正陽門裏門洞內	131.142	旂 檀 寺	140.379
正陽門大街北段	129.657	永 祥 里	145.353
崇文門內大街	133.011	西安門內北黃城根	144.114
崇文門內南城根	123.900	後 羅 倉 東 口	151.932
朝陽門大街	127.251	西 長 安 門 內	133.566
東直門大街	129.390	南長街織女橋北	141.981
東直門北東城根	129.939	北 長 街	140.043
安定門東城根	133.899	西板橋大街北口	142.755
安定門大街	135.534	南池子大街	134.205
德勝門大街	148.764	北池子大街中間	136.830
新街口北大街	141.519	景山後大街	136.662
西直門大街	149.898	地安門內路東	144.699
阜成門大街	148.548	舊鼓樓大街北首	145.965
太平湖	140.298	東安門外路南	137.544
國 會 街	137.034	寬 街 西 口	139.596
宣武門內大街	132.633	南鑼鼓巷中間	150.162
和平門內	134.526	北鑼鼓巷中間	143.154
北關市口北口	140.082	王府井大街南口	129.600
北溝沿(馬市橋)	147.882	王 府 大 街	136.695
宮門口內太平街	152.280	安定門大街南口	139.752
祖家街西口	150.990	東 四 南 大 街	139.149
西直門大街	150.840	東 四 北 大 街 南 口	135.858
西單北大街(報子街東北)	145.947	東 四 北 大 街	137.358
西單北大街(靈境西口南)	143.802	北 新 橋	135.663
西四馬市大街	151.350	朝內南小街南口	139.062
新街口南大街	148.926	朝 內 北 小 街	131.994
新街口西大街	149.244	東 便 門 內	124.236
西長安牌樓	133.212	廣 渠 門 內	118.980
府右街北段南首	141.654	左 安 門 內	118.116
西安門內路北	143.538	南 缺 口	121.572
文 津 街	138.630	永 定 門 內	127.101

高程單位：市尺

北平市內外城水平表(第二頁)

地	點	高 程	地	點	高 程
陶	然 亭	122.274	北	溝 沿	145.032
右	安 門 內	124.239	李	廣 橋 西 街	143.406
外	城 西 南 城 角	129.000	甘	水 橋 大 街 東 首	140.034
廣	安 門 內	146.901	東	安 門 北 黃 城 根	136.572
西	便 門 內	148.422	關	市 口	131.127
大	耳 胡 同 北 口	137.331	朝	內 南 小 街	137.280
廠		135.456	東	內 南 小 街	133.740
東	打 磨 廠 西 口	133.308	臥	佛 寺 東	111.291
北	小 市 口 北 口	118.908	白	紙 坊	128.739
元	寶 市	114.789	善	果 寺 後 身	151.761
崇	文 門 外 大 街	129.036	牛	街 南 口 外	139.986
三	里 河 大 街 中 間	126.930	南	橫 街 西 首	138.816
正	陽 門 大 街 南 段	127.644	龍	泉 寺 迤 北	125.196
萬	明 路	126.759	琉	璃 廠 西 門 外	139.557
南	新 華 街 南 口	134.724	先	農 壇 後 身	125.394
黑	審 廠 中 間	132.177	觀	音 寺 東 口	140.157
廣	安 門 大 街 東 首	147.240	正	陽 門 大 街 南 首	121.434
廣	安 門 大 街	144.444	天	壇 二 道 壇 門	127.200
朝	陽 門 南 東 城 根	127.683	長	巷 三 條 中 間	136.554
東	內 北 小 街 北 首	131.772	西	花 寺 大 街	127.416
西	內 西 教 場 北 口	145.803	北	崗 子 街 北 口 內	128.334
西	內 南 小 街	151.431	左	安 門 內 三 義 廟	114.297
阜	成 門 內 順 城 街	139.779	玉	清 觀 東 街 迤 東	121.833
絨	綫 胡 同	138.303			

高程單位：市尺

## 北 平 市 各 區 面 積 表

單位：平方公里

點	高 程
溝 沿	145.032
橋 西 街	143.406
大 街 東 首	140.034
北 黃 城 根	136.572
市 口	131.127
南 小 街	137.280
南 小 街	133.740
寺 東	111.291
紙 坊	128.739
寺 後 身	151.761
南 口 外	139.986
街 西 首	138.816
寺 進 北	125.196
西 門 外	139.557
壇 後 身	125.394
寺 東 口	140.157
大 街 南 首	121.434
道 壇 門	127.200
條 中 間	136.554
寺 大 街	127.416
街 北 口 內	128.334
內 三 義 廟	114.297
東 街 進 東	121.833

區 別	面 積
總 計	718.6870
內 一 區	7.3175
內 二 區	6.0993
內 三 區	6.1271
內 四 區	5.1697
內 五 區	5.5835
內 六 區	6.9303
外 一 區	1.8494
外 二 區	2.6520
外 三 區	7.4475
外 四 區	7.5835
外 五 區	7.5511
東 郊 區	151.2784
西 郊 區	262.3975
南 郊 區	129.7617
北 郊 區	110.9385

## 北 平 市 四 郊 農 地 與 總 面 積 比 較 表

郊 別	總畝數	耕 地 畝 數				其 他	耕地佔總畝數之百分比
		共	旱田	水田	菜園		
總 計	317,557	258,807	223,629	10,192	24,986	58,750	81.5%
東 郊	85,802	78,482	75,376	130	3,976	16,320	83.0%
南 郊	67,128	55,274	44,295	263	10,716	11,855	82.3%
西 郊	81,292	69,604	54,578	7,675	7,251	11,788	85.5%
北 郊	73,334	54,547	49,380	2,124	3,043	18,787	74.4%

# 交 通

北平市交通圖(一).....	4
北平市交通圖(二).....	5
北平市長途汽車公路分綫里程圖.....	6
北平市長途汽車公路分綫票價圖.....	7

# 北平市長途汽車公路分綫里程圖

單位：華里

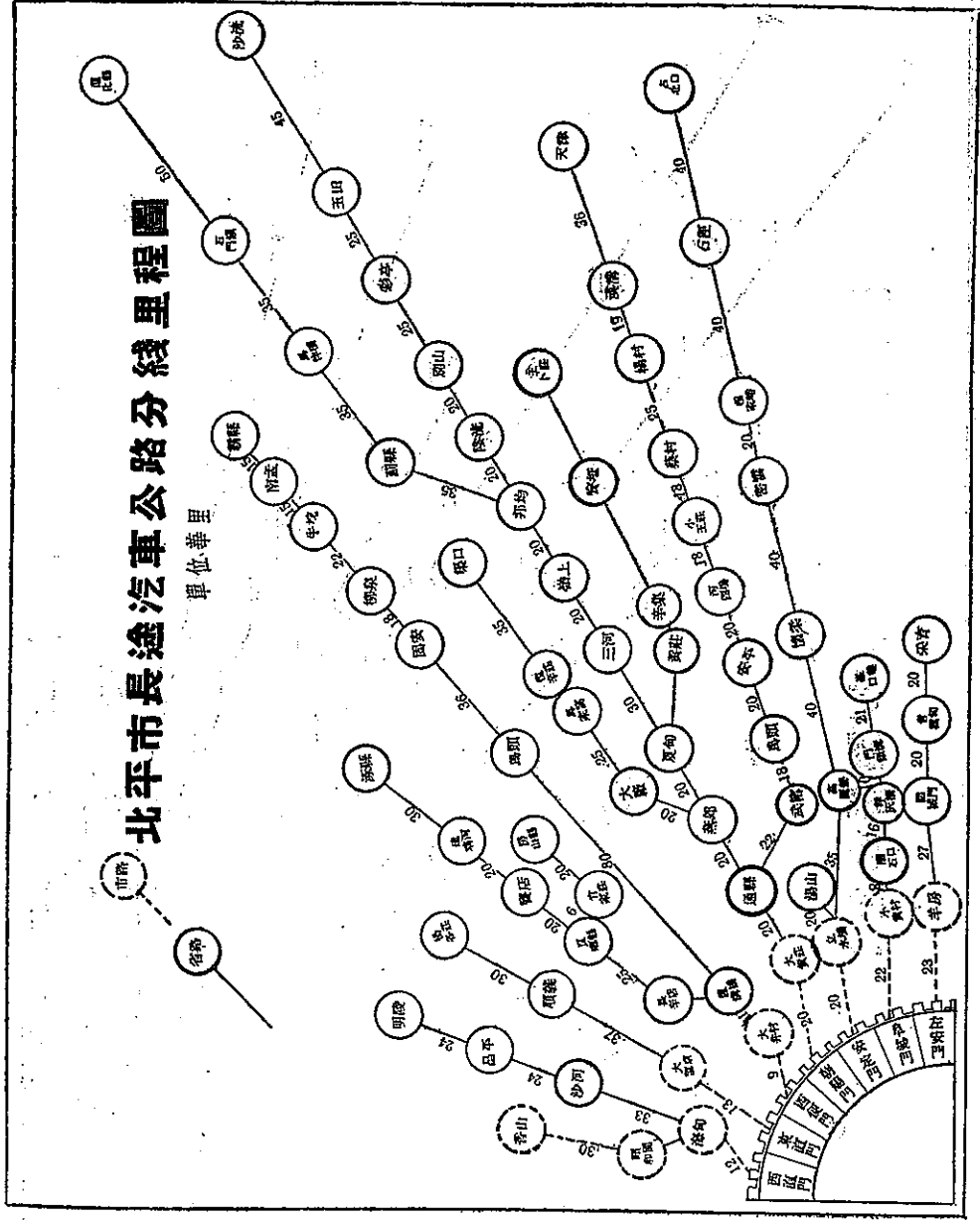





# 戶口

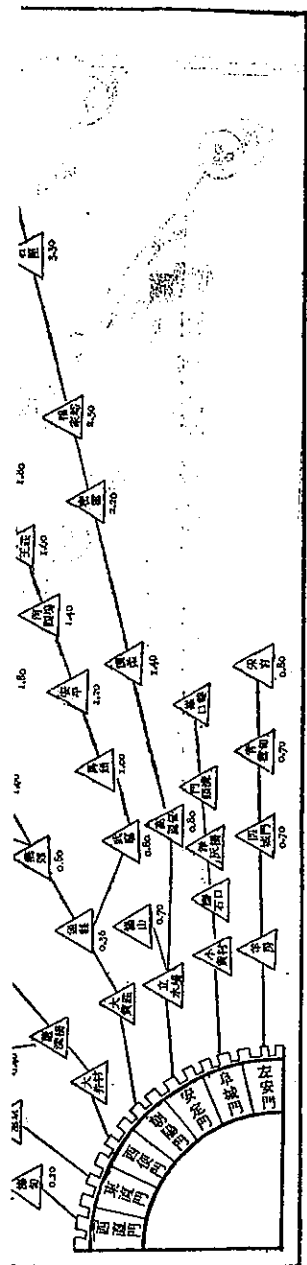

北平市各區戶口及密度表.....	8
北平市內外城人口分布圖.....	8
北平市四郊人口分布圖.....	9
北平市市民年齡分配表.....	9
北平市市民年齡分配圖.....	10
北平市市民籍貫統計表.....	11
北平市市民籍貫統計圖.....	12
北平市市民職業統計表.....	12
北平市市民職業比較圖.....	13
北平市各區市民婚嫁統計表.....	14
北平市各區市民婚嫁統計圖.....	15
北平市人口出生死亡統計表.....	16
北平市出生死亡人數比較圖.....	16
北平市外僑統計表.....	17
北平市外僑統計圖.....	18
北平市各區人口遷徙統計表.....	19
北平市各區人口遷徙統計圖.....	20

# 北平市各區戶口及密度表

(二十五年六月調查)

區 郊	戶數	人 口			每平方公里 中之人口數
		計	男	女	
總 計	29,506	1,533,083	943,429	589,654	2.133
內 一 區	21,349	115,883	74,257	41,626	15.836
內 二 區	19,544	113,948	69,411	44,537	18.682
內 三 區	23,405	129,106	76,303	52,803	21.071
內 四 區	22,302	115,405	68,214	47,191	22.323
內 五 區	17,310	92,135	55,167	36,968	16.501
內 六 區	11,241	61,003	35,110	25,893	8.802
外 一 區	12,238	76,787	60,099	16,668	41.569
外 二 區	15,464	84,185	57,803	26,382	31.744
外 三 區	18,920	105,663	73,129	32,434	14.174
外 四 區	19,527	90,691	54,508	36,083	11.946
外 五 區	20,017	89,259	60,337	28,922	11.821
東 郊	26,312	127,704	71,662	56,042	.844
西 郊	26,656	130,171	74,068	56,103	.496
南 郊	22,680	114,153	63,565	50,588	.880
北 郊	18,096	87,210	49,796	37,414	.786

## 北平市內外城人口分布圖

二十五年六月調查

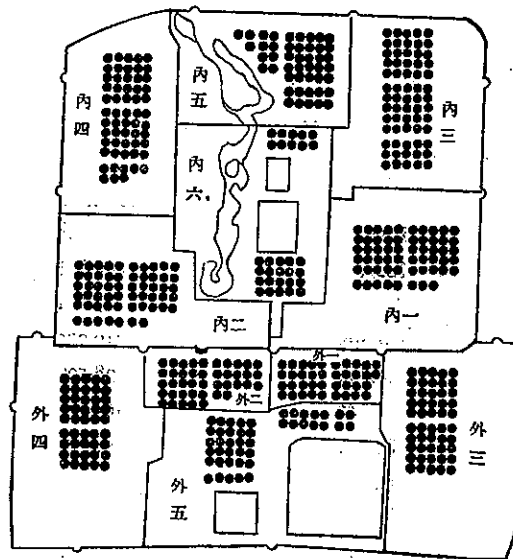

每五 ● 代表一萬人

# 北平市四郊人口分布圖

二十五年六月調查

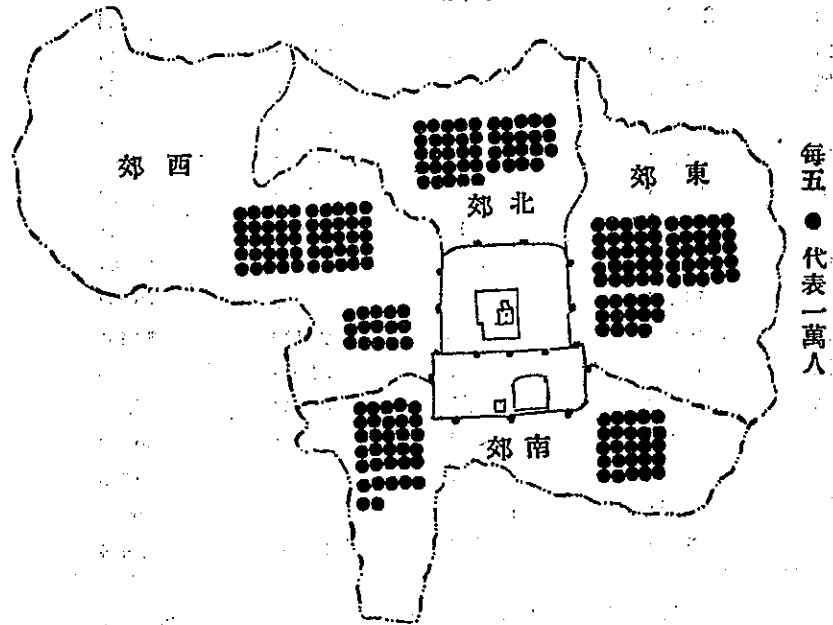

## 北平市市民年齡分配表

(廿五年六月調查)

	計	男	女
總計	1,533,083	943,429	589,654
I — 10	186,488	106,673	79,815
II — 20	233,283	129,801	103,482
2I — 30	337,109	216,039	121,070
3I — 40	314,368	198,506	115,862
4I — 50	254,541	164,118	90,423
5I — 60	135,051	85,703	49,348
6I — 70	49,145	29,083	20,062
7I — 80	20,007	11,969	8,038
80 以上	3,091	1,537	1,554

# 分布圖

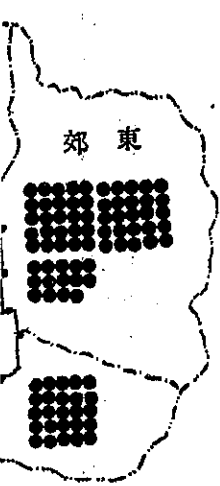

每五 ● 代表一萬人

# 北平市市民年齡分配圖

二十五年六月調查

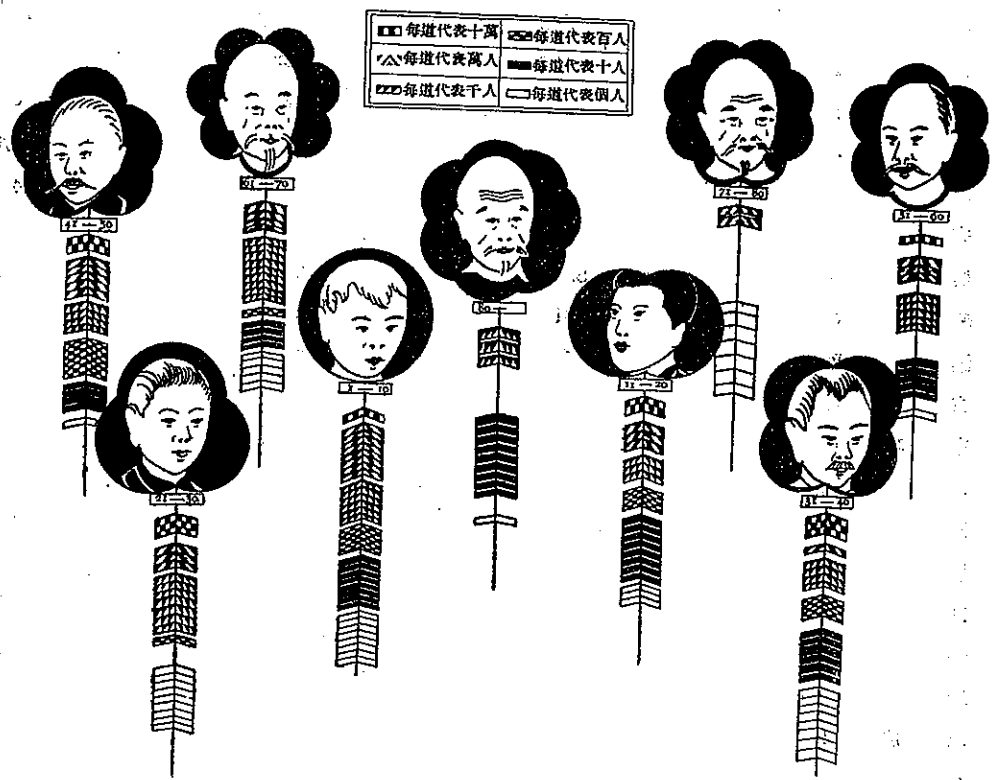

# 配表

男	女
13,429	589,654
06,673	79,815
29,801	103,482
16,039	121,070
98,506	115,862
64,118	90,423
85,703	49,348
29,083	20,062
11,969	8,038
1,537	1,554

# 北平市市民籍貫統計表

(廿五年六月調查)

		合 計	男	女
總	計	1,533,083	943,429	589,654
北	平	651,021	394,084	256,937
河	北	616,114	375,342	240,772
山	東	86,567	61,521	25,046
山	西	35,977	27,633	8,344
遼	寧	25,310	13,325	11,985
江	蘇	22,878	15,270	7,608
河	南	17,374	10,649	6,725
湖	北	12,136	5,904	6,232
浙	江	10,583	6,353	4,230
安	徽	7,131	4,251	2,880
廣	東	5,914	3,464	2,450
福	建	5,401	3,157	2,244
湖	南	5,135	3,099	2,036
吉	林	4,627	2,597	2,030
察	哈爾	4,202	2,872	1,330
江	西	3,515	2,000	1,515
四	川	2,992	1,816	1,176
綏	遠	2,430	1,572	858
陝	西	2,131	1,323	808
熱	河	1,767	1,006	761
廣	西	1,617	1,082	535
黑	龍江	1,453	880	573
甘	肅	1,397	894	503
蒙	古	1,317	775	542
雲	南	1,244	721	523
貴	州	920	587	333
新	疆	710	472	238
西	藏	543	344	199
青	海	363	258	105
察	夏	269	145	124
西	康	45	33	12

表

女

29	589,654
34	256,937
12	240,772
11	25,046
13	8,344
15	11,985
70	7,608
19	6,725
14	6,232
13	4,230
11	2,880
4	2,450
7	2,244
9	2,036
17	2,030
12	1,330
0	1,515
6	1,176
2	858
13	808
16	761
2	535
10	573
14	503
5	542
11	523
7	333
2	238
4	199
8	105
5	124
3	12

### 北平市市民籍貫統計

二十五年六月調查

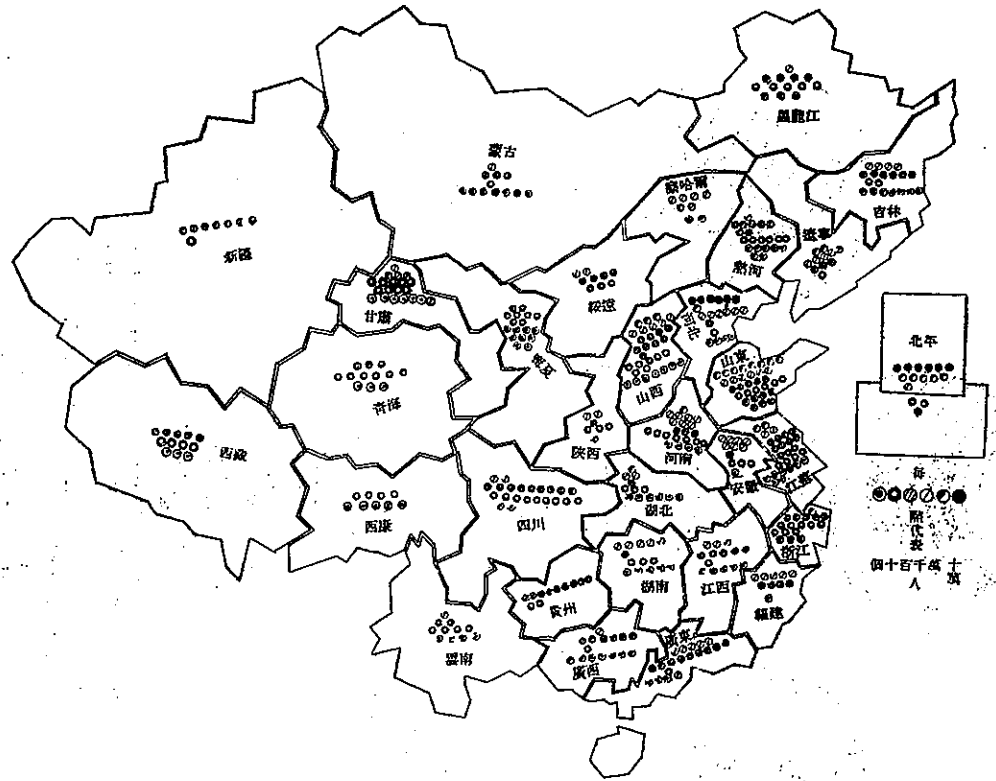

### 北平市市民職業表

(二十五年六月調查)

	總計	農業	工業	商業	交通運輸業	公務員	自由職業	人事服務	無業	
計	1,533,083	88,686	721	104,948	143,324	14,899	39,184	133,349	47,059	980,913
男	943,429	66,557	716	98,638	141,304	14,899	39,134	117,029	28,684	436,468
女	589,654	2,129	5	6,310	2,020	.....	50	16,320	18,375	544,445



# 北平市市民職業比較

二十五年六月調查

■ 每道代表十萬人  
 ■ 每道代表萬人  
 ■ 每道代表千人  
 ■ 每道代表百人  
 ■ 每道代表十人  
 ■ 每道代表個人

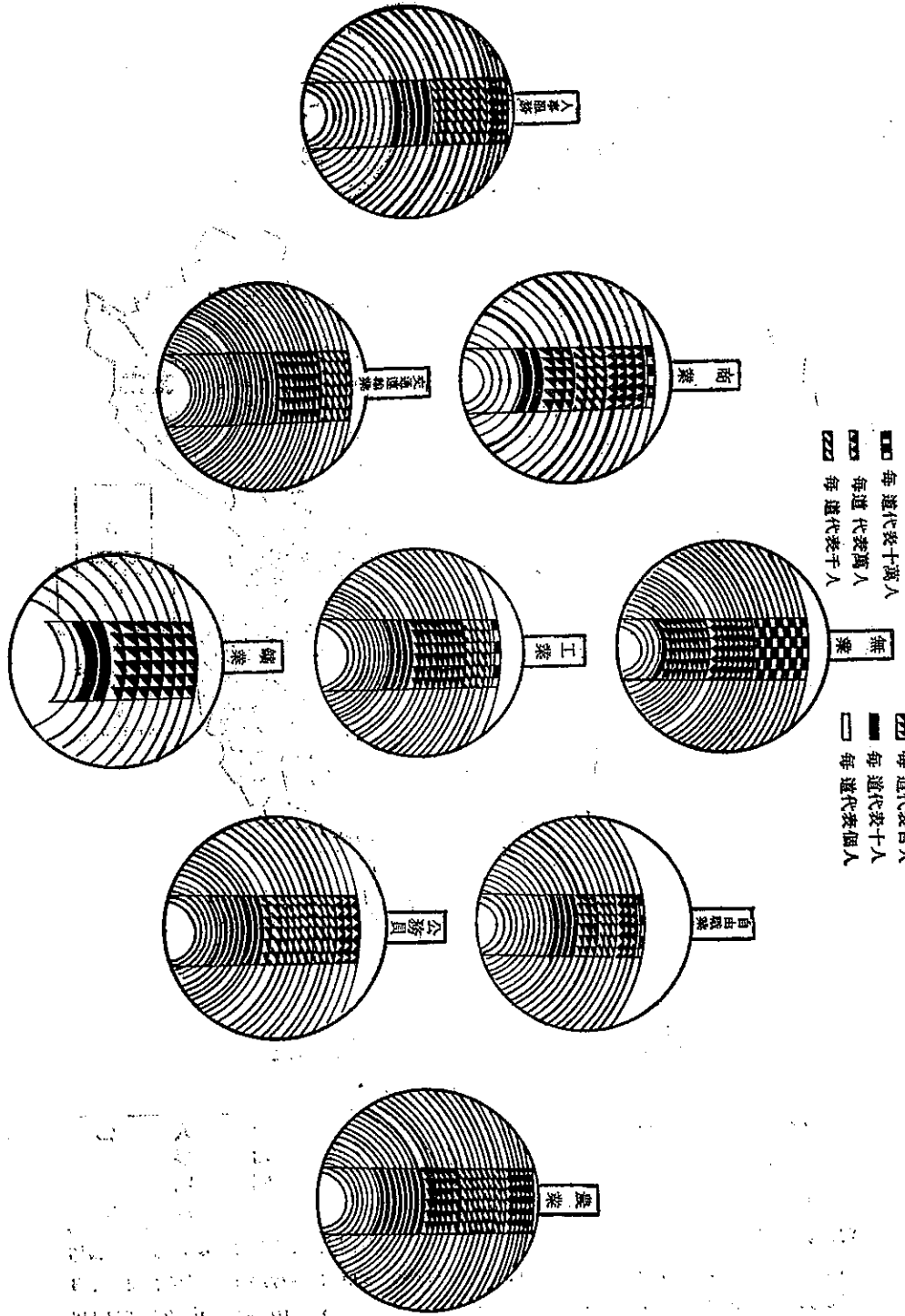



# 北平市各區市民婚嫁統計表

(廿五年六月調查)

區	郊	合計	婚 嫁	
			男	女
總	計	4,224	2,268	1,956
內	一 區	265	164	101
內	二 區	214	129	85
內	三 區	287	153	134
內	四 區	235	132	103
內	五 區	208	122	86
內	六 區	180	89	71
外	一 區	160	94	66
外	二 區	147	84	63
外	三 區	368	186	182
外	四 區	205	102	103
外	五 區	170	90	80
東	郊	599	306	293
西	郊	418	203	215
南	郊	601	321	280
北	郊	187	93	94

## 北平市市民職業比較

二十五年六月調查

 每道代表十萬人  
 每道代表萬人  
 每道代表千人

無業

 每道代表百人  
 每道代表十人  
 每道代表個人

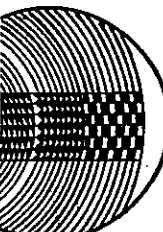

無業

# 北平市各區市民婚嫁統計

二十五年六月調查

每區圈內上為總數  
右為男數  
左為女數

每●點代表百人  
每⊙點代表十人  
每⊗點代表個人

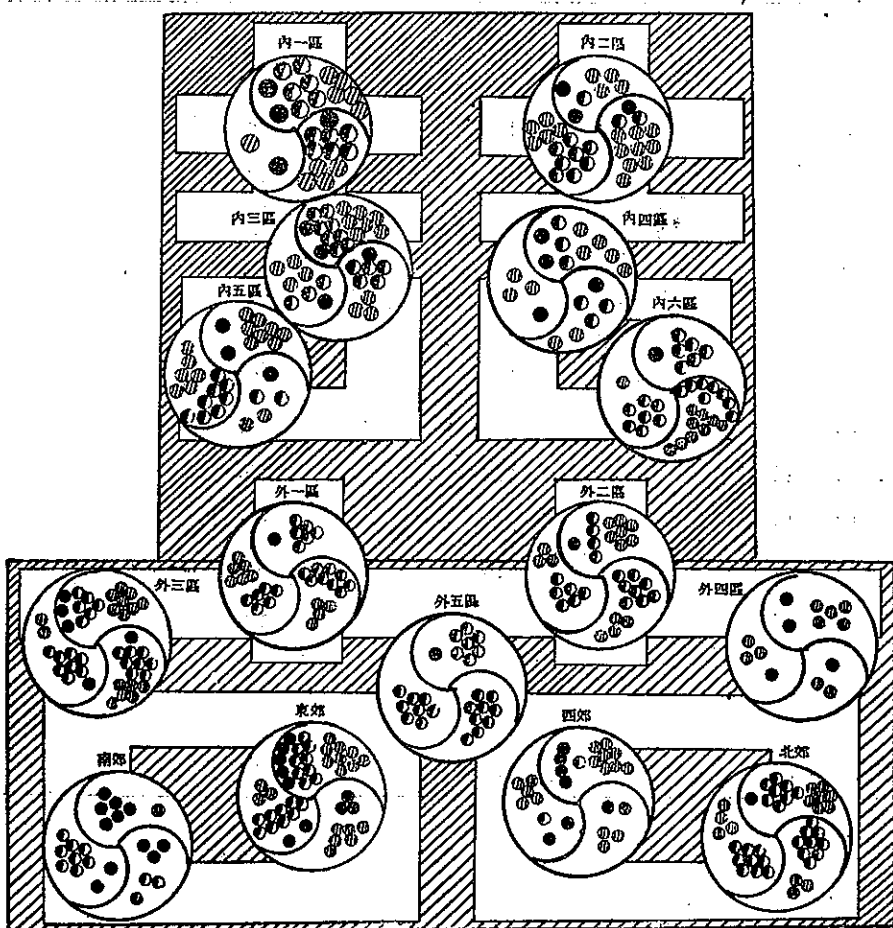

# 北平市人口出生死亡統計表

(廿五年六月調查)

區別	出生			死亡		
	合計	男	女	合計	男	女
共計	14,599	7,645	6,954	13,765	7,235	6,530
內一區	929	500	429	687	366	331
內二區	915	484	431	728	372	356
內三區	1,035	532	503	1,070	587	483
內四區	1,050	543	507	1,006	522	484
內五區	864	449	415	910	475	435
內六區	659	331	328	565	274	291
外一區	582	298	284	475	242	233
外二區	604	303	301	623	332	291
外三區	1,124	580	544	888	485	403
外四區	980	530	450	959	498	461
外五區	465	263	202	531	266	265
東郊	1,863	959	904	1,619	855	764
西郊	1,503	770	733	1,658	920	738
南郊	982	541	441	1,193	624	569
北郊	1,044	562	482	843	417	426

## 北平市出生死亡人數比較圖

二十五年六月調查

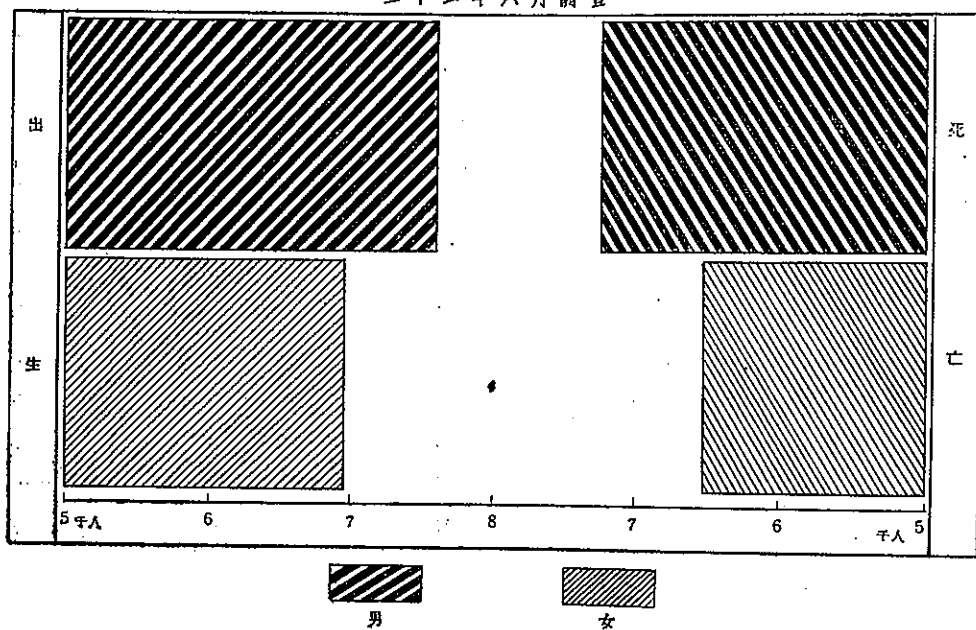

### 嫁統計

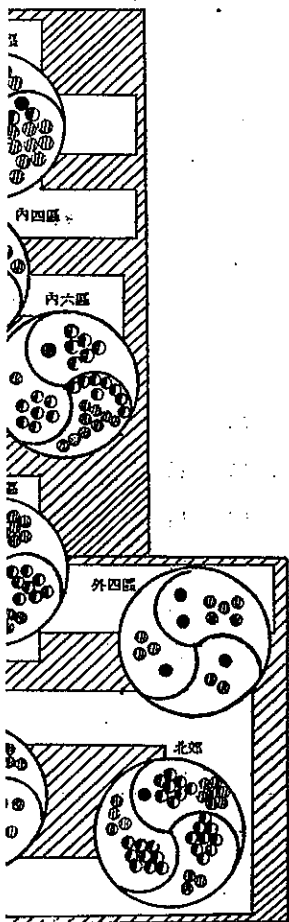

# 北平市外僑統計表

(廿五年六月調查)

		戶數	人		
			計	男	女
總	計	1,276	4,081	2,269	1,812
英	本 部	122	236	115	121
	愛 爾 蘭	4	2	1	1
	印 度	3	13	11	2
美		236	589	298	291
日	本 部	307	1,115	653	462
	朝 鮮	345	1,385	783	602
	法	73	171	94	77
	德	69	164	100	64
	俄	74	271	138	133
	義	9	23	14	9
	奧	1	8	4	4
	荷	6	14	11	3
	比	3	14	8	6
波	蘭	3	9	4	5
捷	克	1	10	5	5
瑞	典	5	6	4	2
瑞	士	2	6	2	4
希	臘	2	5	3	2
葡	牙	3	7	3	4
那	威	3	5	2	3
西	班 牙	.....	2	.....	2
巴	西	2	6	3	3
匈	牙 利	.....	7	7	.....
其	他	3	13	6	7

十表

口	
男	女
2,269	1,812
115	121
I	1
II	2
298	291
653	462
783	662
94	77
100	64
138	133
14	9
4	4
11	3
8	6
4	5
5	5
4	2
2	4
3	2
3	4
2	3
.....	2
3	3
7	.....
6	7

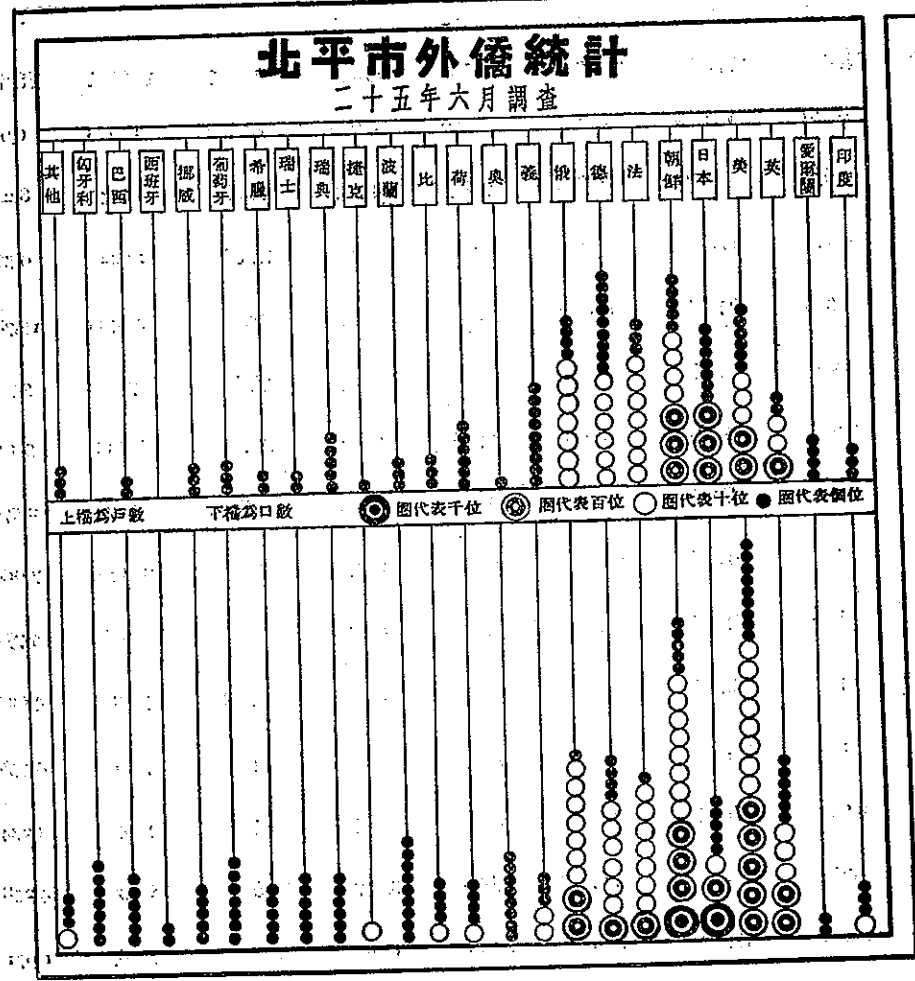

# 北平市各區戶口遷徙統計表

(廿五年六月調查)

區 郊	遷 來				徙 去			
	戶數	計	男	女	戶數	計	男	女
總 計	51,358	177,184	105,253	71,931	59,965	224,131	134,557	89,574
內一區	4,151	15,916	10,017	5,899	4,658	19,109	12,141	6,968
內二區	4,674	17,720	9,893	7,827	4,704	19,689	11,443	8,246
內三區	4,640	17,057	9,435	7,622	5,490	21,610	12,220	9,390
內四區	5,393	20,097	11,507	8,590	9,093	36,223	20,436	15,787
內五區	3,260	12,043	6,763	5,280	3,307	12,981	7,228	5,703
內六區	2,913	10,521	5,803	4,718	3,079	11,760	6,535	5,135
外一區	2,081	7,107	4,680	2,427	2,093	7,852	5,273	2,579
外二區	3,334	10,989	6,624	4,365	5,547	20,094	12,190	7,904
外三區	3,859	12,130	8,054	4,076	4,846	17,369	11,598	5,771
外四區	3,443	10,700	6,494	4,206	3,551	11,843	7,223	4,620
外五區	4,211	13,080	8,326	4,754	3,768	12,548	7,990	4,558
東 郊	2,651	7,964	4,772	3,192	2,613	8,281	5,047	3,234
西 郊	2,948	9,537	5,671	3,866	3,217	10,997	6,739	4,258
南 郊	1,555	5,032	2,914	2,118	1,453	5,005	3,034	1,971
北 郊	2,245	7,291	4,300	2,991	2,546	8,910	5,460	3,450

# 北平市各區戶口遷徙統計

二十五年六月調查

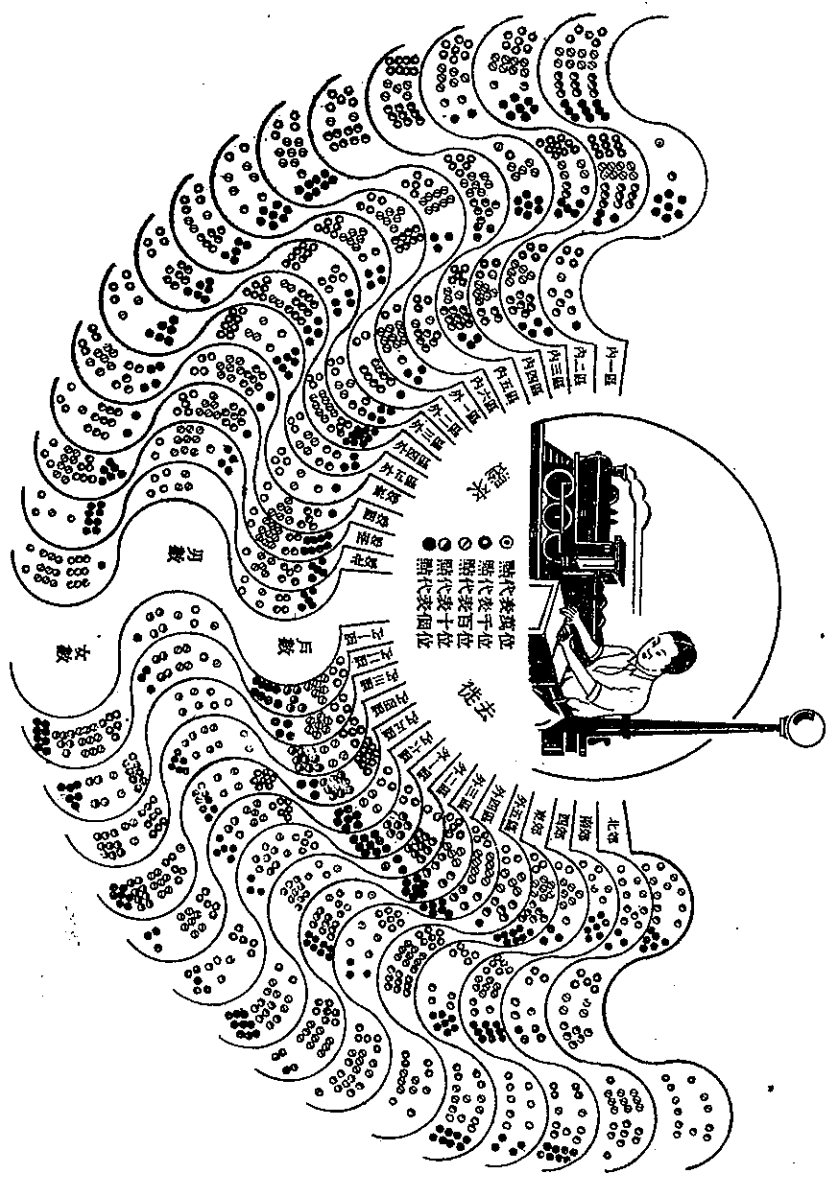

## 統計表

徙	去	
	男	女
計		
224,131	134,557	89,574
19,109	12,141	6,968
19,689	11,443	8,246
21,610	12,220	9,390
38,223	20,436	15,787
12,981	7,228	5,703
11,760	6,535	5,135
7,852	5,273	2,579
20,084	12,190	7,904
17,369	11,598	5,771
11,843	7,223	4,620
12,548	7,990	4,558
8,281	5,047	3,234
10,997	6,739	4,258
5,005	3,034	1,971
8,910	5,460	3,450



北平市政府組織系統及職員調查

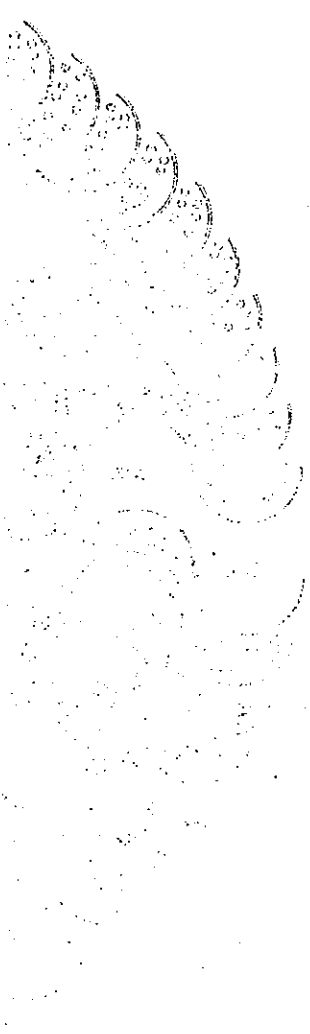

北平市政府組織系統表.....	21
平北市政府秘書處組織系統表.....	21
北平市社會局組織系統表.....	22
北平市公安局組織系統表.....	23
北平市財政局組織系統表.....	24
北平市工務局組織系統表.....	24
北平市衛生局組織系統表.....	25
北平市自治事務監理處組織系統表.....	25
北平市政府全體職員籍貫統計表.....	26
北平市政府全體職員年齡統計表.....	27
北平市政府全體職員學歷統計表.....	28
北平市政府全體職員學歷統計圖.....	28

.....21  
 .....21  
 .....22  
 .....23  
 .....24  
 .....24  
 .....25  
 .....25  
 .....26  
 .....27  
 .....28  
 .....28

北平市政府組織系統表

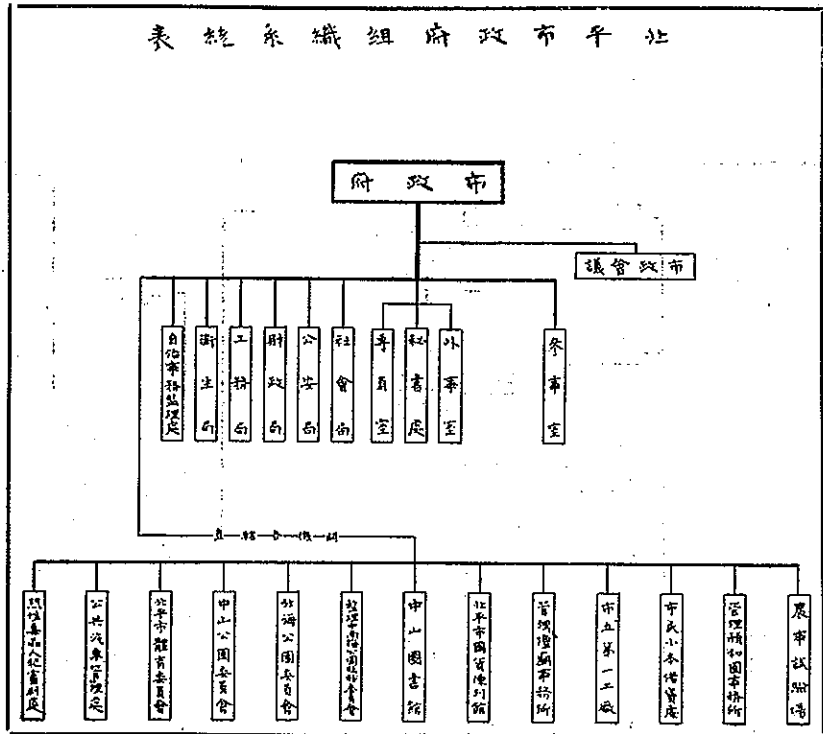

北平市政府秘書處組織系統表

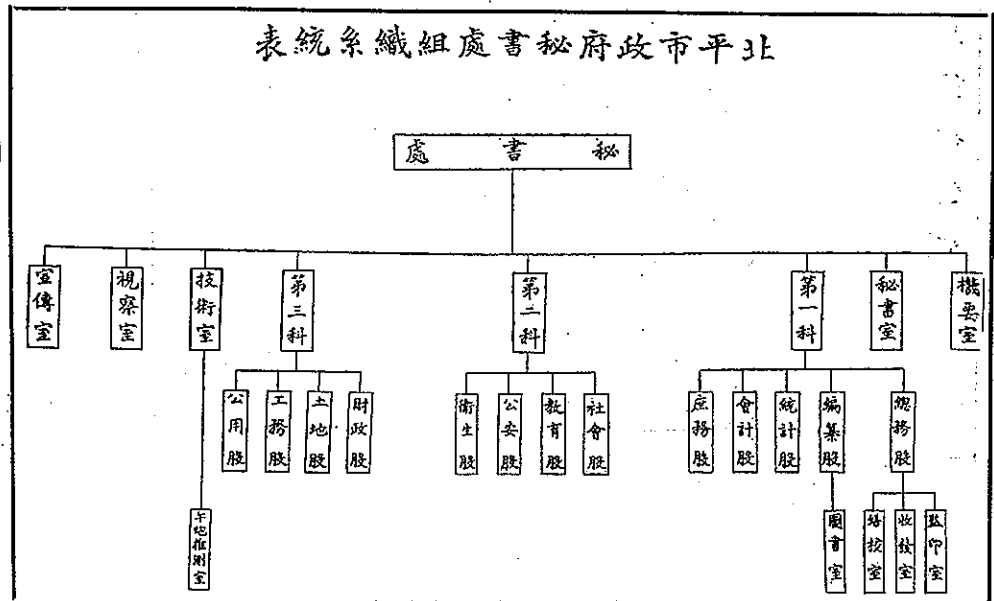

## 北平市政府社會組織系統表

### 社 會 局

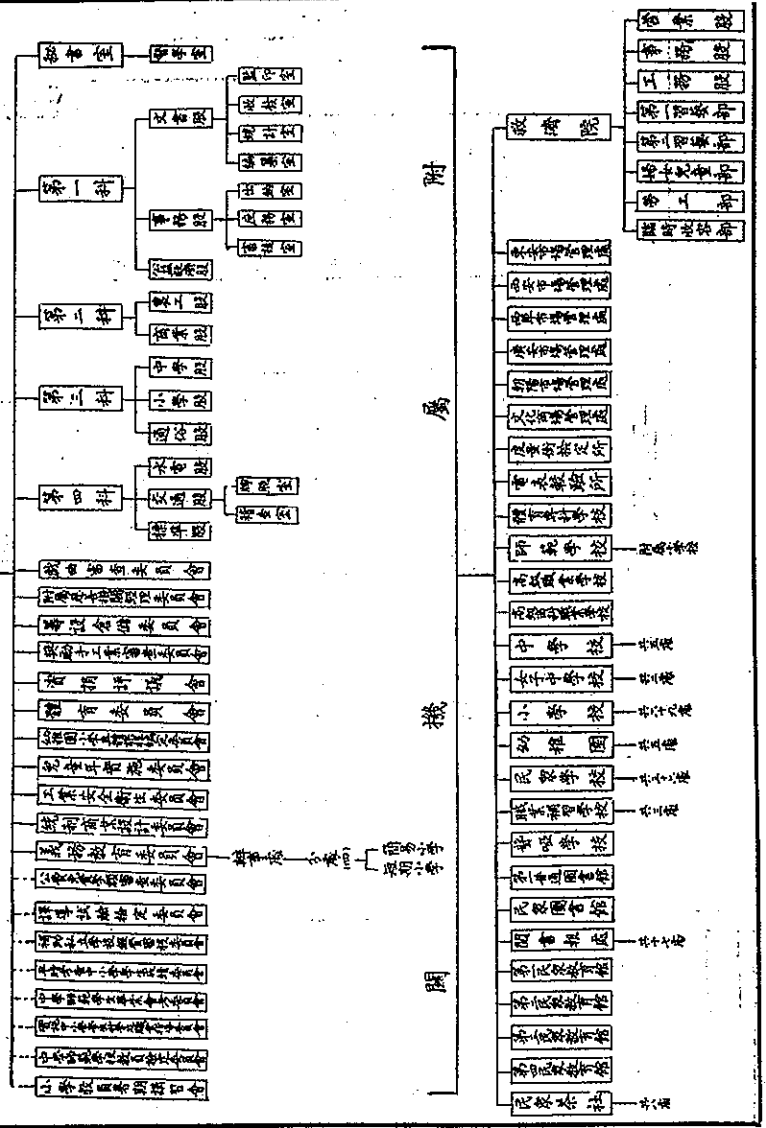

北平市政府公安局系統組織表

公安局

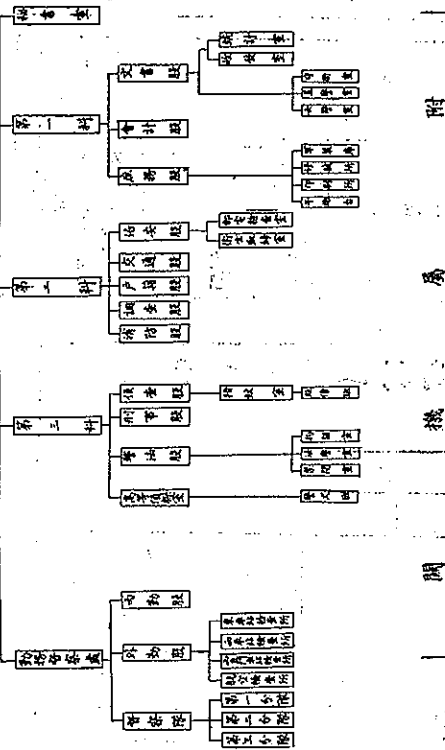

附屬機關



表 統 系 織 組 局 務 工 府 政 市 平 北



表 統 系 織 組 局 政 財 府 政 市 平 北

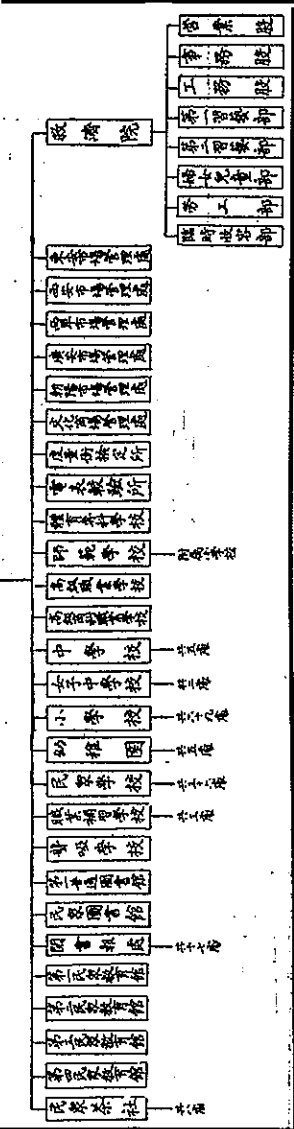
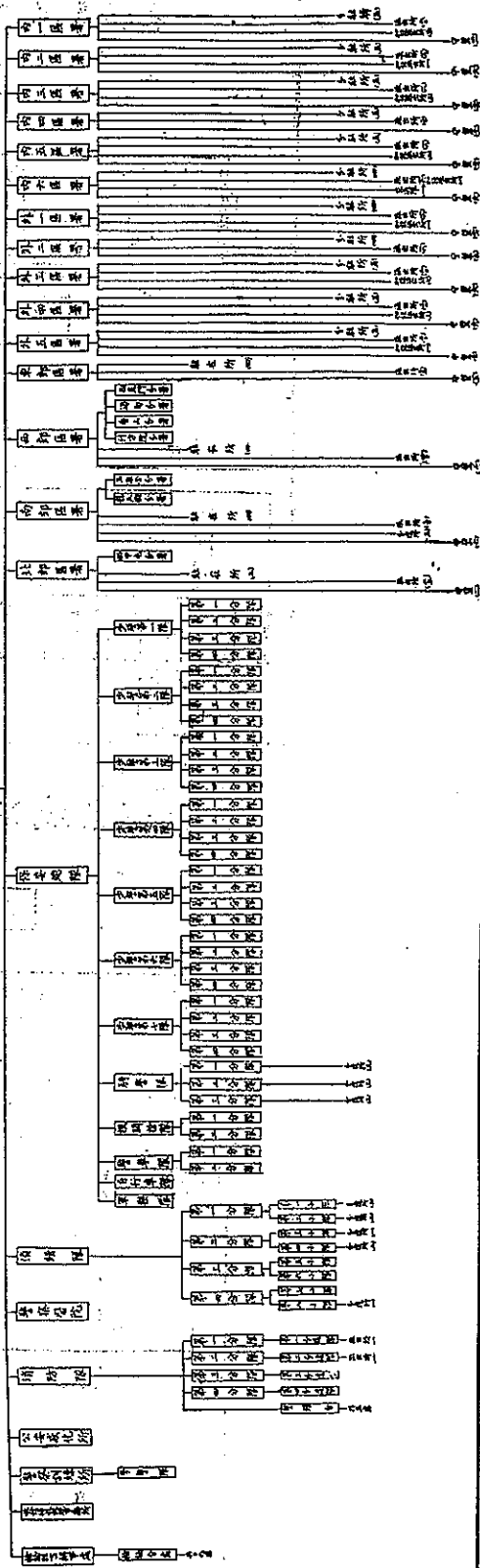

北平市政府

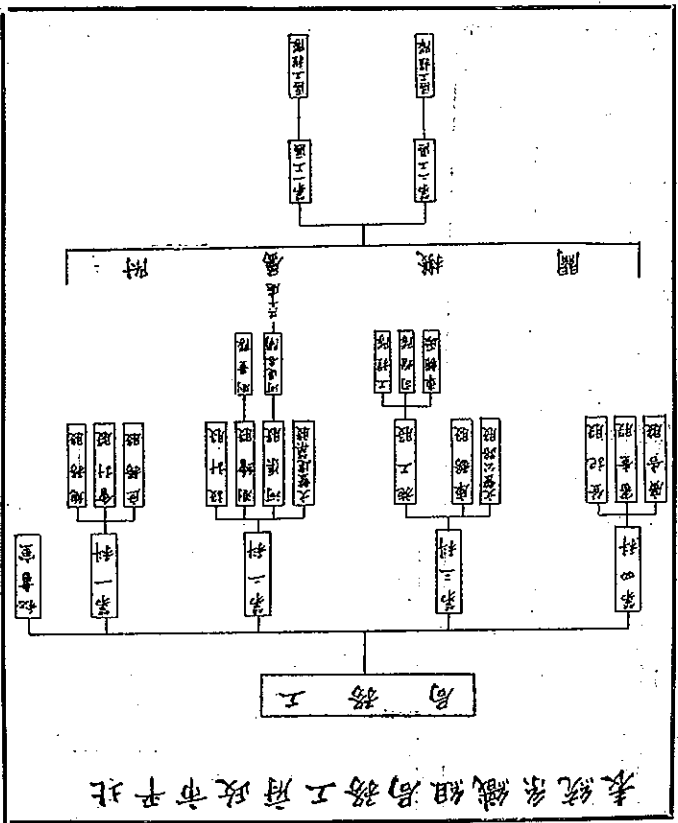
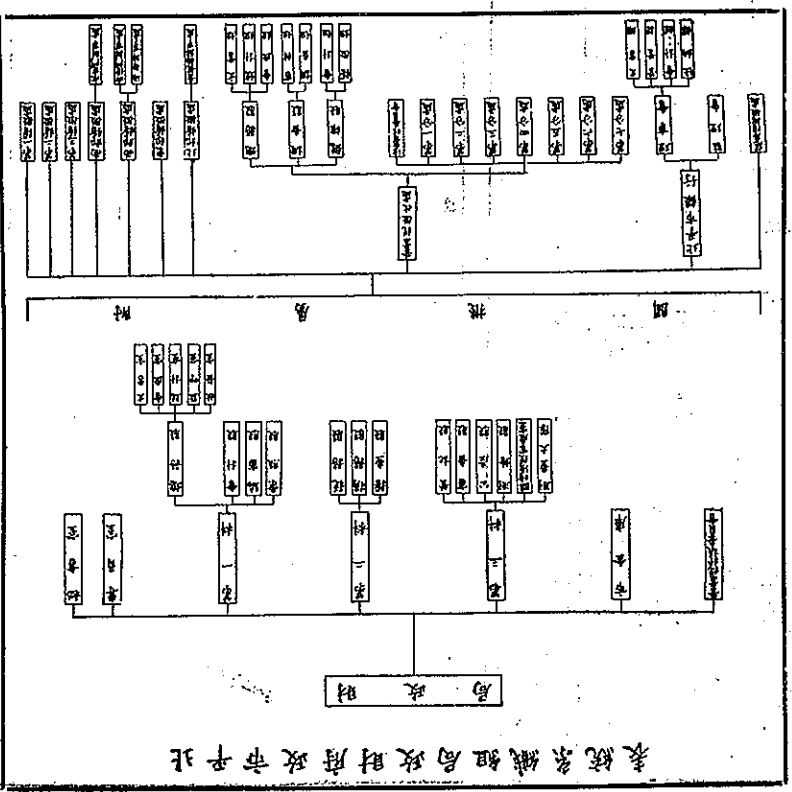
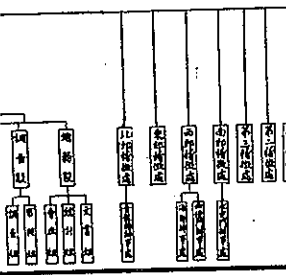
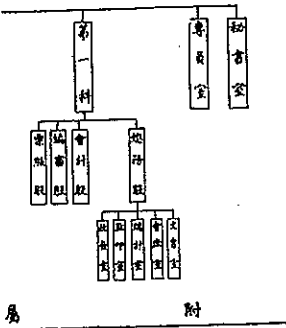

北平市政府

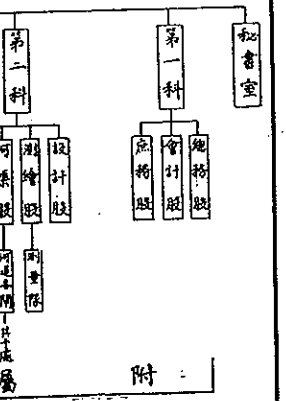

北平市政府衛生局組織系統表

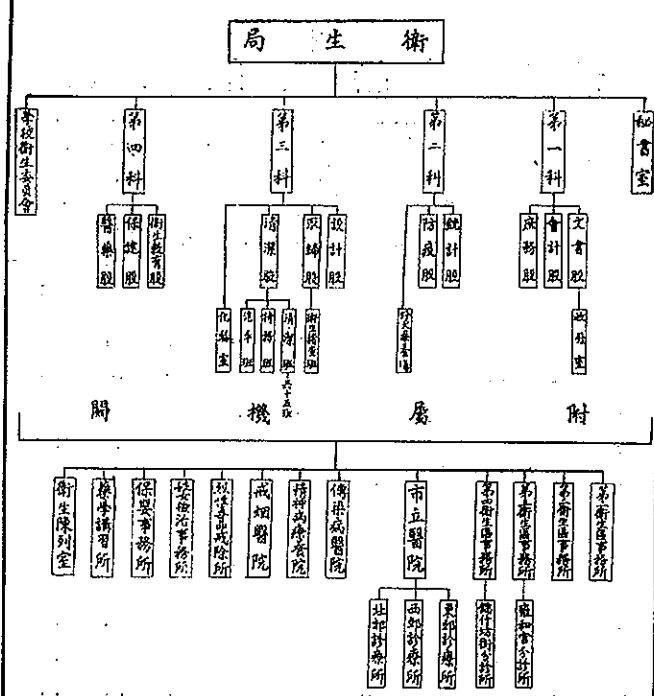

北平市政府自治事務監督處理組織系統表

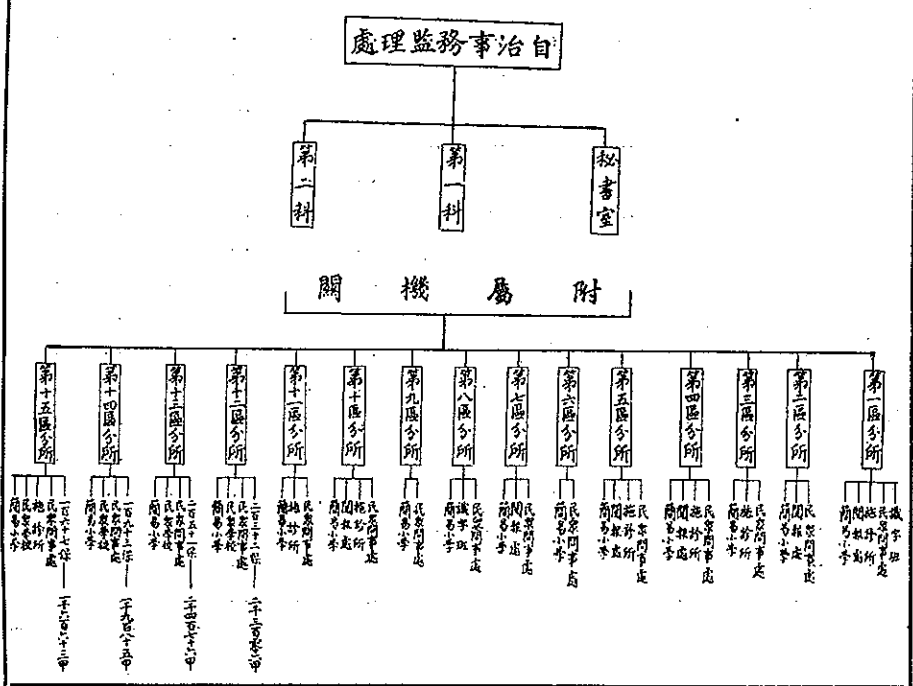

## 北平市政府全體職員籍貫統計表

機關籍貫	共計	秘書處	社會局	公安局	財政局	工務局	衛生局	自治事務處	監事處	農事試驗場	管理處	園藝事務所	小本借貸處	市立工廠	管理處	事務處	犯審判處	中山圖書館	臨時委員會	北海公園	中山公園	體育委員會	公共汽車	管理處	國貨陳列館
總計	2,813	137	239	973	408	188	460	188	36	35	24	13	23	15	8	17	9	4	12	8	19				
河北	1,232	36	83	530	177	60	207	54	17	24	9	2	13	8	3	2	1	...	3	...	4				
河南	54	3	2	21	6	2	8	2	2	...	...	...	...	...	...	...	...	...	...	...	2	...	3		
山東	208	29	9	53	28	21	26	6	4	...	...	3	...	...	4	12	1	...	2	3	7				
山西	27	...	2	4	3	3	9	2	1	...	...	...	...	...	...	...	...	...	...	...	1	...	...		
綏遠	2	...	...	1	...	...	1	...	...	...	...	...	...	...	...	...	...	...	...	...	...	...	...		
陝西	8	2	3	...	...	...	2	1	...	...	...	...	...	...	...	...	...	...	...	...	...	...	...		
甘肅	7	...	...	6	...	1	...	...	...	...	...	...	...	...	...	...	...	...	...	...	...	...	...		
遼寧	116	2	4	47	6	17	29	8	...	1	...	1	1	...	...	...	...	...	...	...	...	...	...		
吉林	50	1	8	16	2	9	6	4	2	2	...	...	...	...	...	...	...	...	...	...	...	...	...		
黑龍江	2	...	...	...	1	...	...	1	...	...	...	...	...	...	...	...	...	...	...	...	...	...	...		
熱河	6	...	2	1	...	2	...	...	...	...	...	...	...	...	...	...	...	...	...	...	1	...	...		
江蘇	97	11	17	16	21	10	13	4	...	1	4	...	...	...	...	...	...	...	...	...	...	...	...		
浙江	136	11	17	35	22	4	18	17	...	1	5	1	2	...	...	1	...	1	...	...	...	1	...		
安徽	130	8	11	37	16	13	9	25	...	2	1	1	3	...	...	2	...	...	...	...	1	...	1		
江西	18	1	2	7	1	1	2	1	...	...	1	2	...	...	...	...	...	...	...	...	...	...	...		
福建	39	4	10	4	4	1	8	4	1	...	1	1	...	...	...	...	...	...	...	...	...	...	...		
廣東	20	1	4	3	1	1	7	2	...	...	...	...	...	...	...	...	...	...	...	...	1	...	...		
廣西	3	...	...	...	...	...	...	2	...	...	...	...	...	...	...	1	...	...	...	...	...	...	...		
雲南	3	...	2	...	...	...	1	...	...	...	...	...	...	...	...	...	...	...	...	...	...	...	...		
貴州	6	2	3	...	...	1	...	...	...	...	...	...	...	...	...	...	...	...	...	...	...	...	...		
四川	18	1	5	3	...	1	4	2	1	...	...	...	...	1	...	...	...	...	...	...	...	...	...		
湖南	52	1	15	9	7	2	6	8	1	...	1	...	...	...	2	...	...	...	...	...	...	...	...		
湖北	45	7	9	4	7	2	8	4	1	...	...	...	...	1	1	...	...	...	...	...	1	...	...		
寧夏	...	...	...	...	...	...	...	...	...	...	...	...	...	...	...	...	...	...	...	...	...	...	...		
察哈爾	7	1	2	2	1	...	1	...	...	...	...	...	...	...	...	...	...	...	...	...	...	...	...		
內蒙古	1	1	...	...	...	...	...	...	...	...	...	...	...	...	...	...	...	...	...	...	...	...	...		
北平市	405	14	27	143	65	25	69	39	5	2	1	...	1	...	1	...	7	3	...	2	1	...			
上海市	3	...	...	...	...	1	2	...	...	...	...	...	...	...	...	...	...	...	...	...	...	...	...		
天津市	112	2	1	31	40	11	19	2	1	...	1	2	...	...	...	...	...	...	...	...	...	2	...		
南京市	1	...	1	...	...	...	...	...	...	...	...	...	...	...	...	...	...	...	...	...	...	...	...		
漢口市	...	...	...	...	...	...	...	...	...	...	...	...	...	...	...	...	...	...	...	...	...	...	...		
其他	5	...	...	...	...	...	5	...	...	...	...	...	...	...	...	...	...	...	...	...	...	...	...		





## 北平市政府全體職員學歷統計表

機關名稱	共計	小 學	中 學	專門以上學校		軍 警 教 育	特 種 教 育	其 他 及 學 歷 不 詳
				國 內	國 外			
總計	2813	273	644	534	40	540	308	474
市政府	137	...	37	41	16	2	1	40
社會局	239	4	79	93	8	10	28	17
公安局	973	170	139	94	6	432	3	129
財政局	408	67	120	97	5	21	75	23
工務局	188	12	73	47	...	34	15	17
衛生局	460	12	85	43	1	25	158	136
自治事務處	188	3	64	81	2	18	20	...
農事試驗場	36	4	10	13	...	2	2	5
管理頤和園事務所	35	...	7	1	1	1	1	24
小本借貸處	24	...	4	5	1	1	1	12
市立第一工廠	13	...	4	7	...	1	...	1
管理壇廟事務所	23	1	8	8	...	1	1	4
烈性毒品人犯審判處	15	...	4	1	...	...	...	8
中山圖書館	8	...	...	...	...	...	...	12
中海公園委員會	17	...	3	2	...	...	...	...
北海公園委員會	9	...	4	1	...	1	3	...
中山公園委員會	4	...	3	...	...	1	...	...
體育委員會	12	...	...	...	...	...	...	12
公共汽車管理處	8	...	...	...	...	...	...	8
國貨陳列館	16	...	...	...	...	...	...	16

## 北平市政府全體職員學歷統計圖

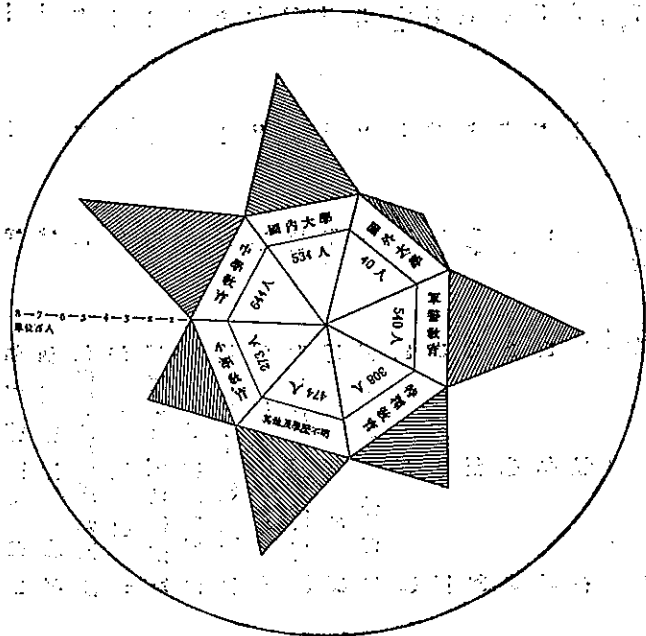

# 學歷統計表

學校 國外	軍警 教育	特種 教育	其他 不詳 及學
40	540	308	474
16	2	1	40
8	10	28	17
6	432	3	129
5	21	75	23
...	34	15	17
1	25	158	136
2	18	20	...
...	2	2	5
1	1	1	24
1	1	1	12
...	1	...	1
...	1	1	4
...	...	...	10
...	...	...	8
...	...	...	12
...	1	3	...
...	1	...	...
...	...	...	12
...	...	...	8
...	...	...	16

# 工商業

## 統計圖

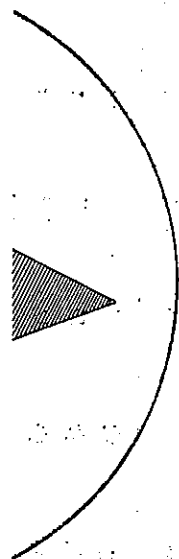

北平市人民團體調查表.....	29
北平市特產品種類調查表.....	29
北平市公司調查表.....	30
北平市合法工廠概況統計表.....	30
北平市合法工廠產品及產量調查表.....	31
北平市合法工廠概況圖.....	31
市立第一工廠出產物品統計表.....	32
市立第一工廠出產物品比較圖.....	32
北平市商業調查表.....	33

# 北平市人民團體調查表

二十五年六月調查

項 別	團體數	會員數
農 會	5	68
工 會	3	774
商 會	1	410
同 業 公 會	79	10,504
教 育 會	3	3,862
學 生 會	7	2,709
婦 女 會	6	866
文 化 團 體	5	117
自 由 職 業 團 體	45	5,006
其 他 團 體	56	8,047

# 北平市特產品種類調查表

(二十五年六月調查)

業 別	家數	工人數	工 資		出產量	銷 路	
			最高	最低		外銷	內銷
景泰藍	41	700	8元	3元	.....	英美法	.....
地 毯	72	2,000	9 "	5 "	500,000方尺	美	.....
玉 器	148	2,000	12 "	4 "	.....	歐美	.....
雕 漆	14	80	10 "	5 "	.....	歐美	.....
骨 角	13	50	5 "	2 "	4,000斤	.....	本市各省
畫 燈	7	280	15 "	5 "	200,000個	歐美	本 市
造 花	29	200	10 "	6 "	20,000件	.....	本市各省
墨 盒	27	135	.....	.....	150,000件	.....	各 省
錦 匣	33	750	10 "	6 "	.....	.....	本 市
樂 器	20	300	6 "	1 "	20,000件	.....	本市各省
小 器	66	150	5 "	2 "	.....	.....	本 市
藤 竹 器	37	200	6 "	2 "	30,000件	.....	本 市

附註：1. 工資以元為單位。

2. 景泰藍出品大小不一，種類亦繁，產量以價值計，每年可銷百餘萬元。
3. 玉器雕漆，係屬雕琢技術，經年累月，始成一器，如為大件，出品尤費時日，有集二三人之力，經四五年始完成一件，故產量無定額。
4. 表內所列之造花樂，僅以有鋪面者為限，此外尚有家庭以造花為業者，約有千餘家，人工約有二三千人。
5. 錦匣及小器，均係代人承做，手工業非預製成品出售，其工作以定做各項物件之多寡為標準，故無定額。
6. 樂器約有十餘種，其中分粗製精製之別，其精製者，每家每年約可做百餘件，粗製者約千餘件，總計約二萬件。

# 北平市各公司調查表

二十五年六月調查

項 目	公司種類	公司數	資本數
農	股份有限	2	156,000元
礦	股份有限	5	9,269,700
工	無 限	1	5,000
	兩 合	1	30,000
	股份有限	5	1,400,000
商	股份有限	10	12,259,500
交 通	股份有限	1	3,843,400
其 他	股份有限	3	510,000

# 北平市合法工廠概況統計表

(廿四年度)

工廠種類	廠數	資本數	工人人數	工資數(每月)	
				最高	最低
共 計	31	10,331,280元	2,659人	.....	.....
翻 沙	4	27,430元	232人	15元	4元
機 器	3	1,150	134	24	4
製 針	1	400	52	15	4
織 器	5	19,100	311	30	3.5
車 輛	1	310,000	182	92	12
自來水	1	5,000,000	36	70	10
電 氣	1	4,500,000	217	100	15
料 器	2	3,500	106	50	1
火 柴	1	200,000	317	30	10
肥 皂	1	600	35	13	3
毛 織	4	58,600	411	10	8
棉 織	1	500	97	18	1
釀 酒	1	200,000	194	200	11
造 紙	1	1,500	54	29	0.5
印 刷	4	8,500	281	50	1

查表

北平市合法工廠產品及產量調查表

(廿四年度)

資本數
156,000元
9,269,700
5,000
30,000
1,400,000
12,259,500
3,843,400
510,000

工廠種類	出產品種類	出產數量
翻沙	爐鍋水 片爐管	39,200片 100片 20噸
機器	柴衣各 油襪印 機刷機	3座 240座 21座
製針	襪襪 針機	1,500,000個 200部
鐵器	各種機 爐軍刀雜 器片件	125件 25,120 13,600
車輛	修造電車	無定額
自來水	自來水	5,500,000立方公尺
電氣	電氣	17,643,518度
料器	燈台各 罩燈瓶 種杯	128,300打 22,500打 537,600個
火柴	火柴	36,000箱
肥皂	香肥皂	50,000打 7,000箱
毛織	地毯	165,000方尺
棉織	布疋	10,000疋
釀酒	啤汽 酒水	70,000箱 10,000打
造紙	紙張	8,450疋 9,700刀
印刷	書籍廣告	無定額

統計表

工資數(每月)

最高	最低
.....	.....
15元	4元
24	4
15	4
30	3.5
92	12
70	10
100	15
50	1
30	10
13	3
10	8
18	1
200	11
29	0.5
50	1

北平市合法工廠概況圖

二十四年度

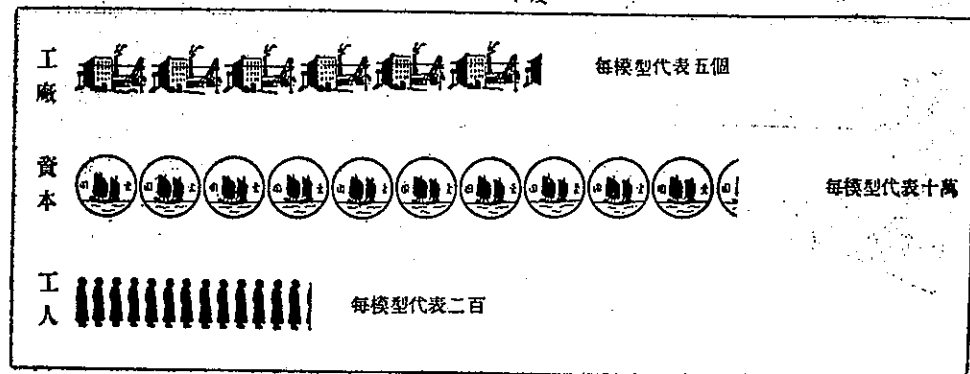

## 市立第一工廠出產物品統計表

項 目	二十三年產量	二十四年產量	增減比較
織染場	服裝	30,984件	68,903件 + 37,919件
	靴鞋	2,297雙	3,677雙 + 1,380雙
	帽子	9,234頂	26,621頂 + 17,387頂
	徽章符號	25,366付	26,566付 + 1,200付
	套腿手套	2,284付	50,079付 + 47,795付
	皮帶	457條	16,837條 + 16,380條
	布疋	85,266公尺	147,135公尺 + 61,869公尺
	其他	21,730件	19,439件 - 2,291件
鐵工場	修理鐵工	422件	439件 + 17件
	修理汽車	73輛	29輛 - 44輛
	製造	1,913件	4,152件 + 2,239件

## 市立第一工廠出產物品比較圖

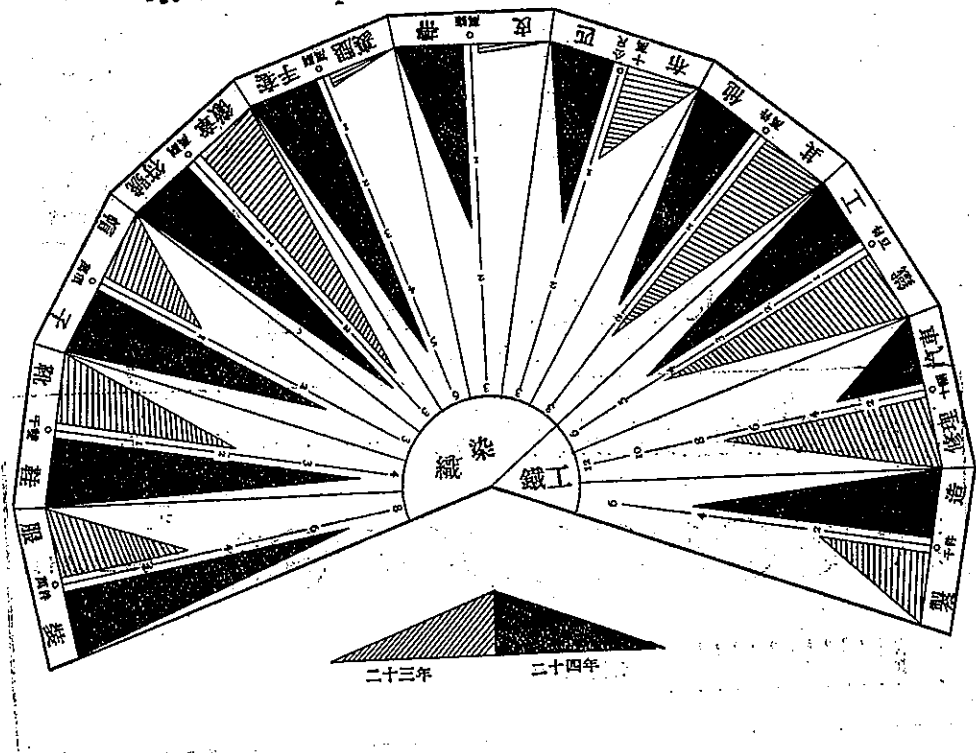



# 立第一工廠出產物品統計表

二十三年產量	二十四年產量	增減比較
30,984件	68,903件	+37,919件
2,297雙	3,677雙	+1,380雙
9,234頂	26,621頂	+17,387頂
25,366付	26,566付	+1,200付
2,284付	50,079付	+47,795付
457條	16,837條	+16,380條
85,266公尺	147,135公尺	+61,869公尺
21,730件	19,439件	-2,291件
422件	439件	+17件
73輛	29輛	-44輛
1,913件	4,152件	+2,239件

# 立第一工廠出產物品比較圖

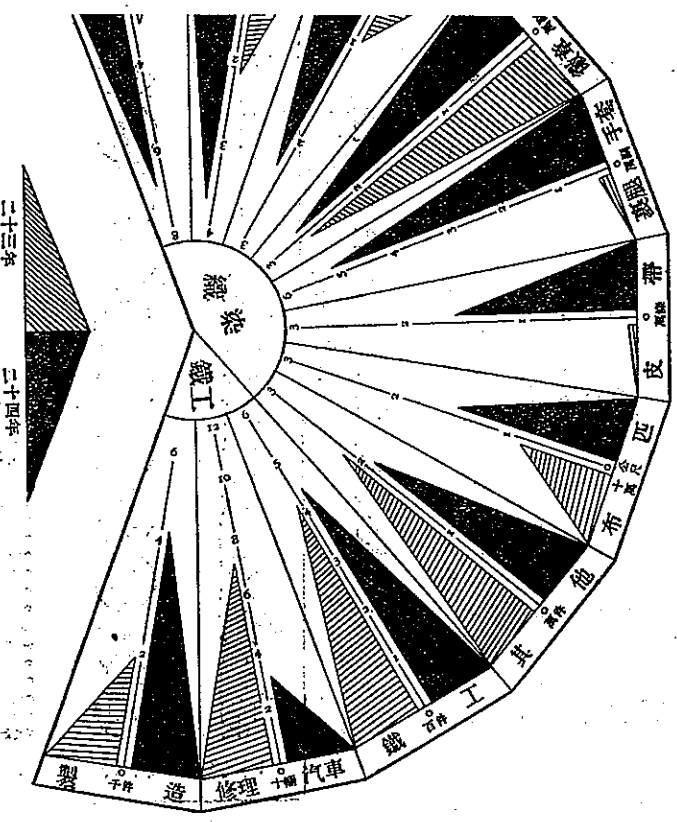

二十三年  
二十四年

業	其	他
魚翅	1,410	8,750
雄雞	52	12,965
頭砂	86	16,750
車海	59	5,740
水國	319	640
破水	17	21,265
電產	1	5,190
泥頭	89	29,330
磚料	11	2,230
陶瓷	144	6,770
料貨	217	1,480
貨器	38	209,430
鐵器	18	560
雜糖	85	3,859
南銅	8	1,390
枋修	104	11,683
運刷	175	9,810
箱啟	13	4,530
毛(即呢絨)織品	400	230,000
機品	70	515,930
織品	196	64,290
皮織	4	3,000
貨床	125	1,050,000
食品	41	1,486,366
金抽	7	320
水產	21	13,870
罐手	1	400,000,000
粘帶	25	11,330
花器	88	6,298
器草	24	6,000,000
貨燕	24	3,060
品石	128	3,060
料裝	14	1,000,000
鏡具	388	145,580
鏡紅	60	11,318
鏡皮	21	208,210
珠照	61	19,098
西古	5	200,000
汽金	3	409,000
留留	6	12,932
香紙	110	44,568
蠟燭	188	15,899
式實	10	6,666
貨銀	5	475
花器	80	14,540
銀器	173	400
品器	27	210,700
機器	8	405,001
砲器	14	22,170
器	165	9,535
品	18	34,975
器	9	6,680
器	16	219,325
器	8	59,976
器	8	48,435
器	11	809
器	4	216
器	249	320
器	116	250
器	37	5,842
器	123	1,630
器	123	2,000,000
器	123	16,136

業	其	他
毛	28	8,750
品	83	12,965
草	107	16,750
器	39	5,740
器	119	640
器	2	21,265
器	30	5,190
器	57	29,330
器	13	2,230
器	36	6,770
器	13	1,480
器	17	209,430
器	6	560
器	190	3,859
器	14	1,390
器	8	11,683
器	57	9,810
器	132	4,530
器	40	230,000
器	2	515,930
器	104	64,290
器	32	3,000
器	4	1,050,000
器	90	1,486,366
器	3	320
器	29	13,870
器	1	400,000,000
器	12	11,330
器	50	6,298
器	6	6,000,000
器	28	3,060
器	1	1,000,000
器	753	145,580
器	292	11,318
器	2,032	208,210
器	206	19,098
器	1	200,000
器	1	409,000
器	195	12,932
器	193	44,568
器	28	15,899
器	71	6,666
器	6	475
器	7	14,540
器	1	400
器	266	210,700
器	704	405,001
器	69	22,170
器	83	9,535
器	87	34,975
器	37	6,680
器	76	219,325
器	809	59,976
器	216	48,435
器	6	320
器	5	250
器	57	5,842
器	5	1,630
器	1	2,000,000
器	135	16,136

教  
育

北平市城郊各區學校統計表	34
北平市城郊各區學校分佈圖	34
北平市城郊各區中等及初等學校學生人數統計表	35
北平市城郊各區中等及初等學校學生人數分佈圖	35
北平市中等學校概況統計表	36
北平市初等學校概況統計表	37
北平市中等學校校數級數學生數及經費資產統計表	38
北平市中等學校校數級數及學生人數統計圖	39
北平市中等學校經費及資產統計圖	39
北平市初等學校校數級數學生數及經費資產統計表	40
北平市初等學校校數級數學生人數統計圖	41
北平市初等學校經費及資產統計圖	42
北平市社會教育概況統計表	43
北平市各區短期小學實況及經費統計表	43
北平市短期小學校數班數學生人數及經費統計圖	44
北平市學齡兒童統計表	44
北平市學齡兒童統計圖	45
北平市二十四年度中學師範學生畢業會考成績統計表	46
北平市二十四年度中學師範學生畢業會考成績圖	46
附 北平市三年來中等學校概況比較表	47
北平市三年來中等學校學生人數及畢業人數比較圖	48
北平市近三年教育經費比較圖	49
北平市近三年初等學校概況表	49

# 北平市城郊各區學校統計表

(廿四年六月調查)

區 郊	總計	中等學校	初等學校	職業及補習學校	民衆學校
總計	427	69	232	67	59
內一區	42	8	25	5	4
內二區	58	19	21	13	5
內三區	43	7	18	12	6
內四區	43	8	21	8	6
內五區	33	7	15	9	2
內六區	32	9	16	6	1
外一區	13	.....	7	4	2
外二區	18	1	10	5	2
外三區	11	.....	9	.....	2
外四區	26	5	15	4	2
外五區	17	.....	10	1	6
東郊	18	.....	14	.....	4
西郊	37	5	24	.....	8
南郊	25	.....	19	.....	6
北郊	11	.....	8	.....	3

## 北平市各區學校分布圖

二十四年六月調查

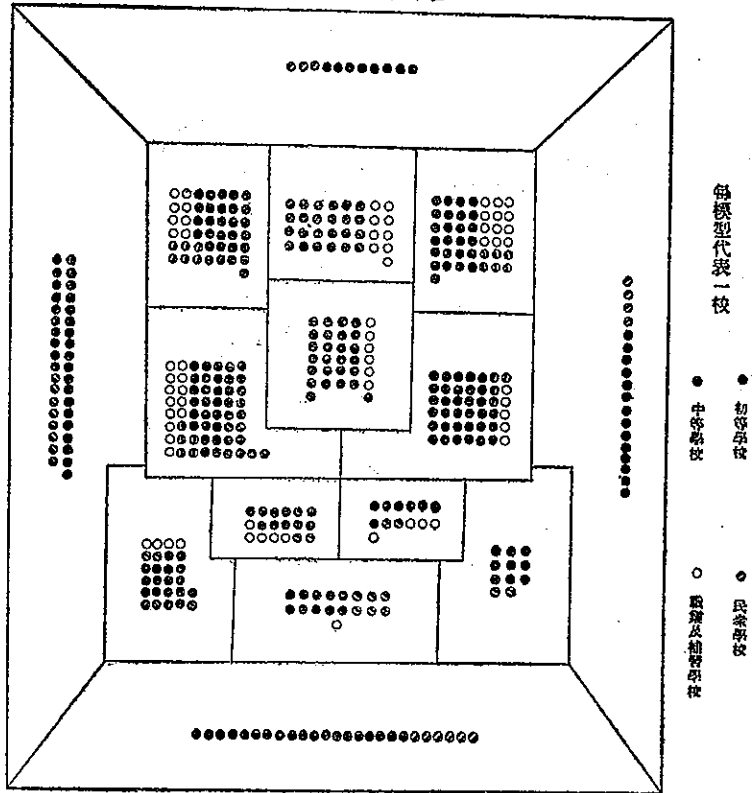

# 北平市城郊各區中等及初等學校學生人數統計表

(二十四年六月調查)

區 郊	總計	中 等 學 校			初 等 學 校		
		共計	男	女	共計	男	女
合 計	51,492	21,053	17,215	3,838	30,439	19,532	10,507
內 一 區	8,231	3,840	2,987	853	4,391	2,913	1,478
內 二 區	11,628	6,718	5,564	1,154	4,910	2,907	2,003
內 三 區	5,493	2,520	1,985	535	2,973	1,745	1,228
內 四 區	5,380	1,953	1,706	247	3,427	1,930	1,497
內 五 區	3,939	1,925	1,570	355	2,014	1,281	733
內 六 區	4,288	1,996	1,378	618	2,292	1,255	1,037
外 一 區	1,162	.....	.....	.....	1,162	800	362
外 二 區	1,860	536	536	.....	1,324	930	394
外 三 區	987	70	70	.....	917	611	306
外 四 區	3,045	863	787	76	2,182	1,528	654
外 五 區	427	283	283	.....	144	101	43
東 郊	630	.....	.....	.....	630	496	134
西 郊	3,340	349	349	.....	2,991	2,162	829
南 郊	598	.....	.....	.....	598	506	92
北 郊	484	.....	.....	.....	484	367	117

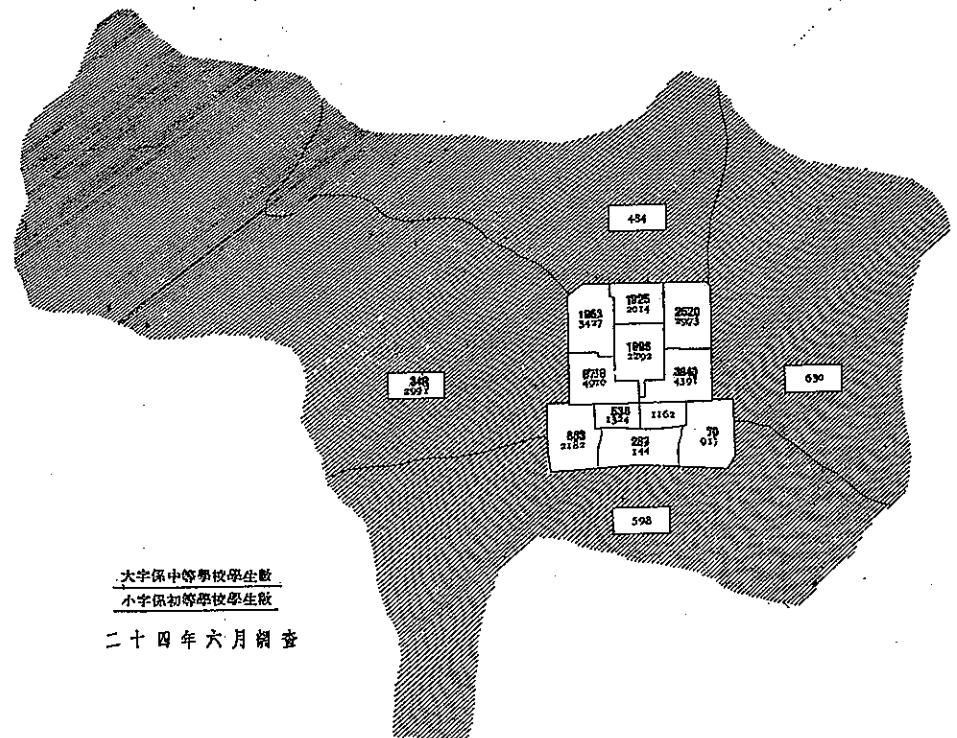

北平市城郊各區中等及初等學校學生人數分布圖

大字係中等學校學生數  
 小字係初等學校學生數  
 二十四年六月調查

人數統計表

初等學校		
計	男	女
139	18,532	10,807
191	2,913	1,478
910	2,907	2,003
973	1,745	1,228
427	1,930	1,497
014	1,281	733
292	1,255	1,037
162	800	362
324	930	394
917	611	306
182	1,528	654
144	101	43
630	496	134
991	2,162	829
598	506	92
484	367	117

北平市城郊各區中及初等學校學生人數分布圖

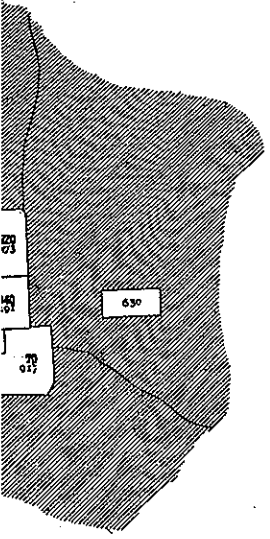

北平市中等學校概況統計表

(二十四年六月調查)

項	目	總計	中學	高中	初中	師範	職業	初級職業
校	數	77	49	4	17	2	3	2
級	數	633	500	22	62	22	17	10
學	計	21,053	17,453	585	1,911	474	510	120
	男	18,175	15,079	585	1,454	427	510	120
	女	2,878	2,374	.....	457	47	.....	.....
畢業生	計	4,526	3,779	143	360	82	141	21
	男	3,829	3,169	143	284	71	141	21
	女	697	610	.....	76	11	.....	.....
教職員數	計	1,954	1,515	80	234	83	51	11
	男	1,620	1,275	80	184	39	51	11
	女	314	240	.....	50	24	.....	.....
經費數	計	2,698,157元	2,067,615	64,845	214,044	146,400	87,493	12,760
	公立	852,478	607,941	53,834	.....	119,520	71,183	.....
	私立	1,745,679	1,459,674	10,011	214,044	26,880	16,310	12,760
歲入	計	2,387,276元	1,949,935	69,832	205,254	65,496	87,493	8,268
	公立	707,070	543,450	53,821	.....	38,616	71,183	.....
	私立	1,680,208	1,406,485	16,011	205,254	26,880	16,310	8,268

(二十三年度)

北平市初等學校概況統計表 (二十四年六月調查)

項 目	總 計	小 學			幼 稚 園
		高 小	初 小	計	
校 數	166	103	51	12	
級 數	794	208	107	22	
學 生 數					
計	30,439	6,871	19,446	649	
男生	19,532	4,433	12,024	368	
女生	10,907	2,438	7,422	281	
學 業 生 數					
計	7,509	2,951	3,938	183	
男	4,723	1,803	2,464	108	
女	2,786	1,148	1,469	75	
教 職 員 數					
計	1,370	465	705	42	
男	988	384	457	6	
女	382	81	248	36	
經 費 數					
歲入	842,088.48元	293,578.32	466,215.76	57,288.40	
歲出	802,687.30元	262,133.34	456,330.76	58,934.20	
(二十三年度)				24,986.00	
				25,289.00	

北平市中等學校校數級數學生數及經費資產統計表 (二十四年六月調查)

項 目	校數	級 數															經 費 (二十三年度)			資 產 (元)							
		高 中		初 中		師 範		職 業		學 生			師 範			職 業		歲入 (元)	歲出 (元)								
		計	共	男	女	計	共	男	女	計	男	女	計	男	女	計	男				女						
總 計	77	633	261	323	22	27	21,053	18,175	2,878	8,751	7,787	964	11,198	9,331	1,867	474	427	47	630	630	.....	2,598,157	2,387,278	6,947,459			
中 學	計	49	500	239	261	.....	17,453	15,079	2,374	8,166	7,202	984	9,287	7,877	1,410	.....	.....	.....	.....	.....	.....	.....	2,067,615	1,949,935	5,567,452		
	國立	2	48	22	26	.....	1,796	1,796	.....	704	704	.....	1,092	1,092	.....	.....	.....	.....	.....	.....	.....	.....	335,147	288,707	204,276		
	市立	6	60	25	35	.....	1,752	1,518	234	636	543	93	1,116	975	141	.....	.....	.....	.....	.....	.....	.....	272,794	254,743	199,419		
	私立	41	392	192	200	.....	13,905	11,765	2,140	6,826	5,955	871	7,079	5,810	1,269	.....	.....	.....	.....	.....	.....	.....	1,459,674	1,406,485	5,163,757		
高 中	計	4	22	22	.....	585	585	.....	585	585	.....	.....	.....	.....	.....	.....	.....	.....	.....	.....	.....	.....	69,845	69,832	174,484		
	國立	.....	.....	.....	.....	.....	.....	.....	.....	.....	.....	.....	.....	.....	.....	.....	.....	.....	.....	.....	.....	.....	.....	.....	.....		
	市立	.....	.....	.....	.....	.....	.....	.....	.....	.....	.....	.....	.....	.....	.....	.....	.....	.....	.....	.....	.....	.....	.....	.....	.....		
	私立	3	12	12	.....	282	282	.....	282	282	.....	.....	.....	.....	.....	.....	.....	.....	.....	.....	.....	.....	.....	53,834	53,821	128,814	
初 中	計	17	62	.....	62	.....	1,911	1,454	457	.....	.....	.....	1,911	1,454	457	.....	.....	.....	.....	.....	.....	.....	214,044	206,254	886,252		
	國立	.....	.....	.....	.....	.....	.....	.....	.....	.....	.....	.....	.....	.....	.....	.....	.....	.....	.....	.....	.....	.....	.....	.....	.....		
	市立	.....	.....	.....	.....	.....	.....	.....	.....	.....	.....	.....	.....	.....	.....	.....	.....	.....	.....	.....	.....	.....	.....	.....	.....		
	私立	17	62	.....	62	.....	1,911	1,454	457	.....	.....	.....	1,911	1,454	457	.....	.....	.....	.....	.....	.....	.....	.....	.....	214,044	206,254	886,252
師 範	計	2	22	.....	22	.....	474	427	47	.....	.....	.....	.....	.....	.....	474	427	47	.....	.....	.....	.....	146,400	65,496	256,111		
	國立	.....	.....	.....	.....	.....	.....	.....	.....	.....	.....	.....	.....	.....	.....	.....	.....	.....	.....	.....	.....	.....	.....	.....	.....		
	市立	1	12	.....	12	.....	364	364	.....	.....	.....	.....	.....	.....	.....	364	364	.....	.....	.....	.....	.....	.....	.....	119,520	38,616	192,700
	私立	1	10	.....	10	.....	110	63	47	.....	.....	.....	.....	.....	.....	110	63	47	.....	.....	.....	.....	.....	.....	.....	26,880	26,880
高 級 職 業	計	3	17	.....	.....	17	510	510	.....	.....	.....	.....	.....	.....	.....	.....	.....	.....	510	510	.....	.....	87,493	87,493	24,980		
	國立	.....	1	.....	.....	1	45	45	.....	.....	.....	.....	.....	.....	.....	.....	.....	.....	45	45	.....	.....	.....	.....	.....		
	市立	2	8	.....	.....	8	259	259	.....	.....	.....	.....	.....	.....	.....	.....	.....	.....	259	259	.....	.....	71,183	71,183	24,980		
	私立	1	8	.....	.....	8	206	206	.....	.....	.....	.....	.....	.....	.....	.....	.....	.....	206	206	.....	.....	16,310	16,310	.....		
初 級 職 業	計	2	10	.....	.....	10	120	120	.....	.....	.....	.....	.....	.....	.....	.....	.....	.....	120	120	.....	.....	12,760	8,268	38,200		
	國立	.....	.....	.....	.....	.....	.....	.....	.....	.....	.....	.....	.....	.....	.....	.....	.....	.....	.....	.....	.....	.....	.....	.....	.....		
	市立	.....	5	.....	.....	5	.....	.....	.....	.....	.....	.....	.....	.....	.....	.....	.....	.....	.....	.....	.....	.....	.....	.....	.....		
	私立	2	5	.....	.....	5	120	120	.....	.....	.....	.....	.....	.....	.....	.....	.....	.....	120	120	.....	.....	12,760	8,268	38,200		

參東北中學附設職業班



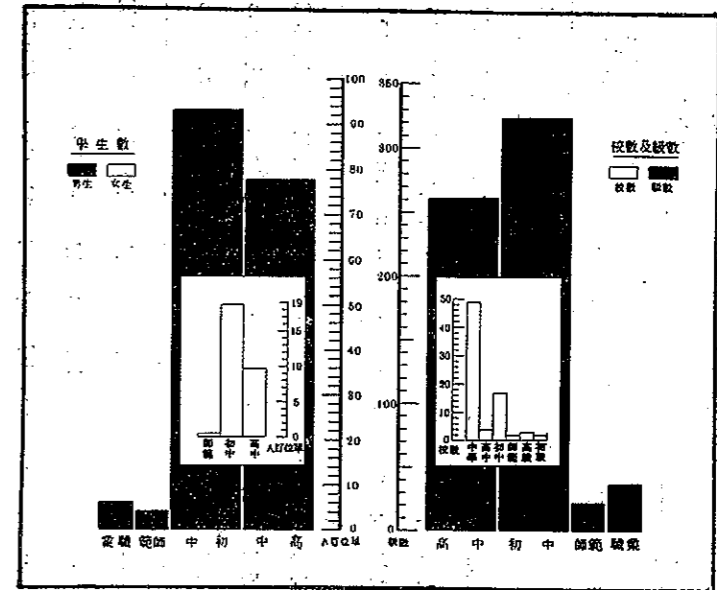

北平市中等學校校數級數及學生人數統計圖  
二十四年六月調查

北平市中等學校經費及資產統計圖

二十四年六月調查

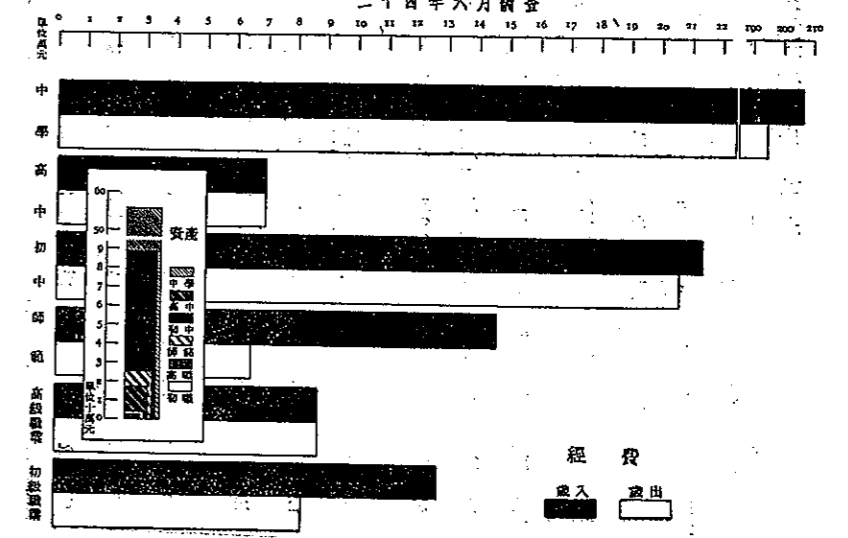

北平市初等學校校數級數學生數及經費資產統計表 (二十四年六月調查)

項 目	校 數	級 數						學 生				經 費			資 產 (元)						
		小 學		初 級		幼 稚 園		共 計		高 小		初 小		歲 入 (元)		歲 出 (元)					
		計	私 立	計	私 立	計	私 立	男	女	男	女	男	女								
總 計	68	794	208	564	22	30,439	19,532	10,907	6,871	4,433	2,438	22,919	14,731	8,188	649	368	281	842,088.48	802,687.50	1,629,009.92	
小 學	計	103	685	208	457	...	26,317	16,457	9,860	6,871	4,433	2,438	19,446	12,024	7,422	...	...	...	759,794.08	718,464.10	1,505,973.74
市立	49	403	114	289	...	17,036	10,228	6,808	4,293	2,697	1,596	12,743	7,531	5,212	...	...	...	470,532.28	457,468.96	409,462.74	
私立	54	282	94	168	...	9,281	6,229	3,052	2,578	1,736	842	6,703	4,493	2,210	...	...	...	289,261.80	261,055.14	1,096,511.00	
初 小	計	51	107	...	107	...	3,473	2,707	766	...	...	3,473	2,707	766	...	...	...	...	57,288.10	59,934.20	29,350.08
市立	12	34	...	34	...	1,348	970	378	...	...	...	1,348	970	378	...	...	...	...	38,063.20	38,003.20	14,683.08
私立	39	73	...	73	...	2,125	1,737	388	...	...	...	2,125	1,737	388	...	...	...	...	19,225.20	20,931.00	14,667.00
幼 稚 園	計	12	22	...	22	...	649	368	281	...	...	...	...	...	...	...	...	...	24,986.00	25,289.00	99,886.00
市立	1	4	...	4	...	118	81	37	...	...	...	...	...	...	...	...	...	...	2,404.00	2,404.00	4,000.00
私立	11	18	...	18	...	531	287	244	...	...	...	...	...	...	...	...	...	...	22,582.00	22,885.00	89,886.00

私立	39	73	...	73	...	2,125	1,737	388	...	2,125	1,737	388	...	19,225.20	20,931.00	14,667.00
計	12	22	...	22	...	649	368	281	...	649	368	281	...	24,988.00	25,288.00	93,686.00
市立	I	4	...	4	...	118	81	37	...	118	81	37	...	2,404.00	2,404.00	4,000.00
私立	II	18	...	18	...	531	287	244	...	531	287	244	...	22,582.00	22,885.00	89,686.00

幼稚園

### 北平市初等學校校數級數學生人數統計圖

二十四年六月調查

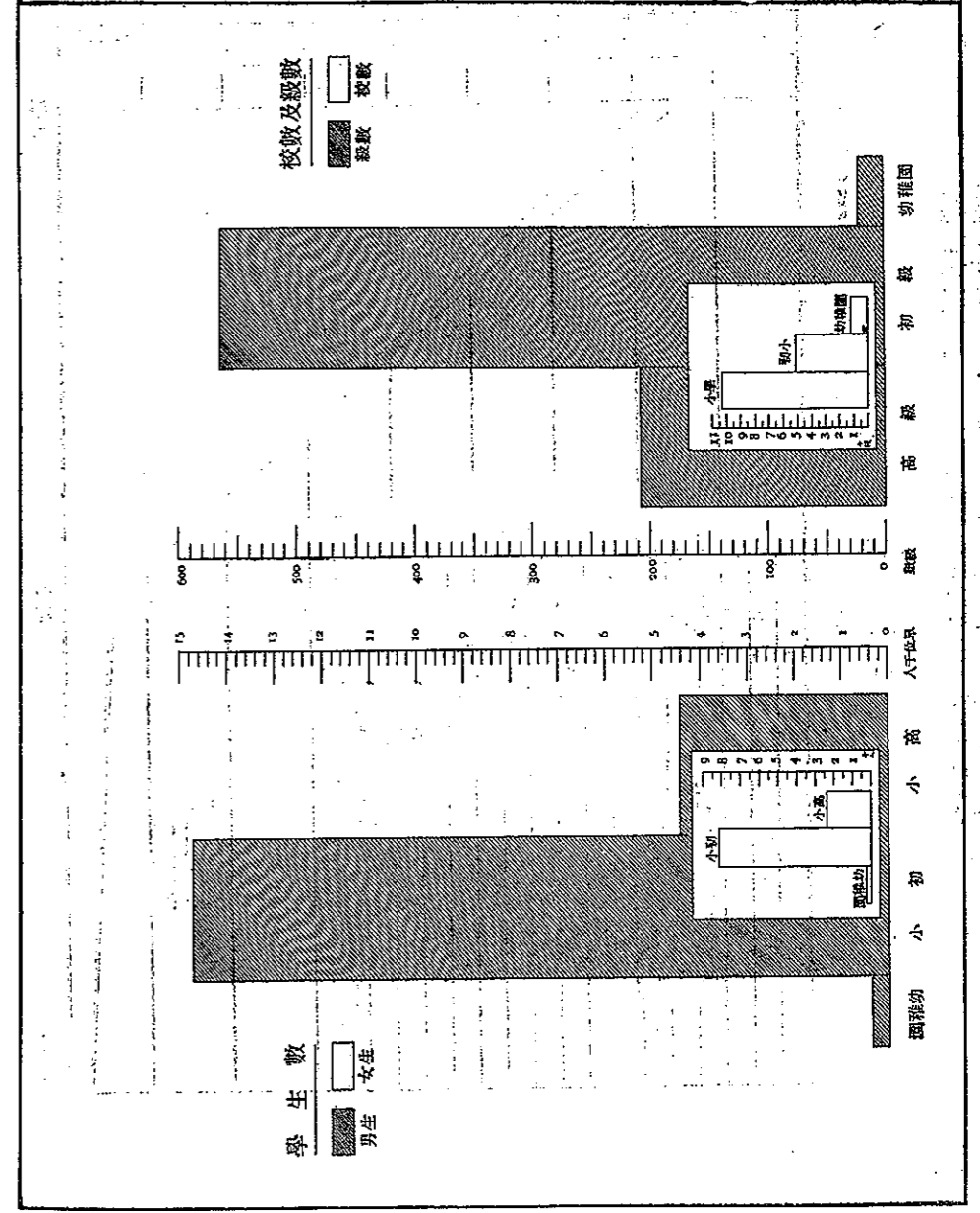

# 北平市初等學校經費及資產統計圖

二十四年六月調查

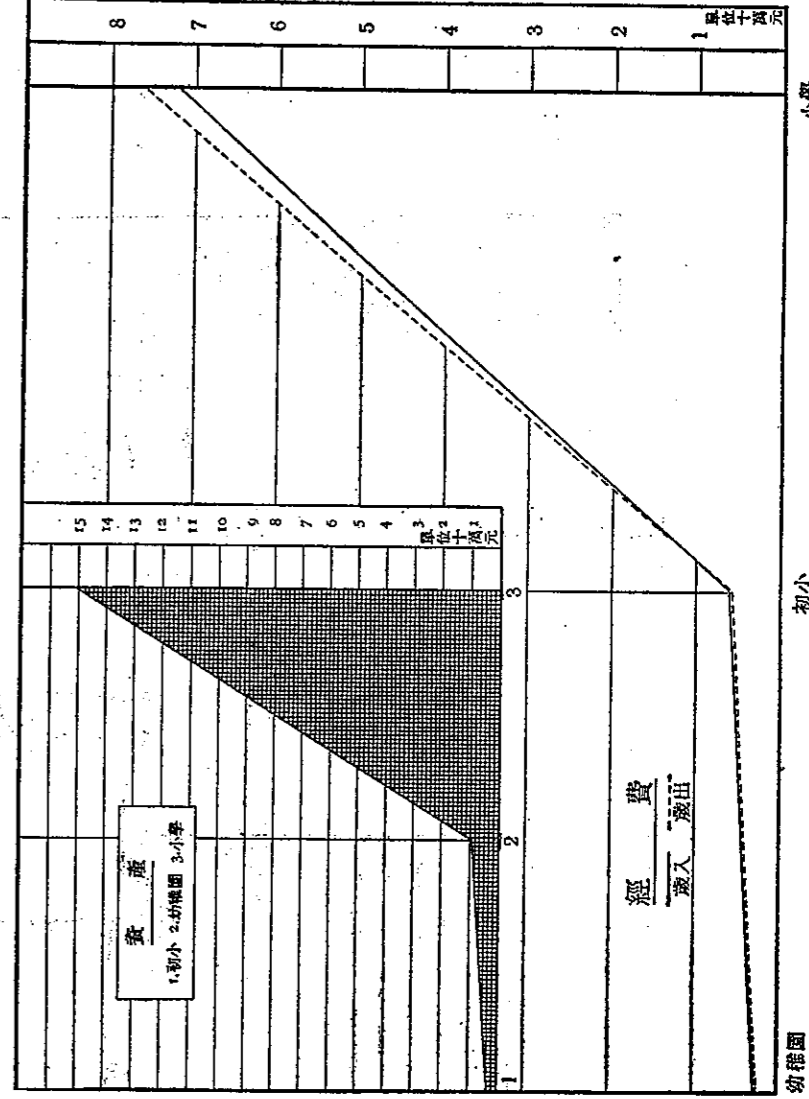

北平市社會教育概況統計表 (二十五年六月調查)

項目	民衆學校	職業補習學校	雙語學校	閱書報處	圖書館	教育館
處數	38	3	1	17	1	1
級數	106	15	5	.....	.....	.....
附屬學生人數	4,106	454	45	790,243	273,031	87,798
男	2,303	323	21	758,198	222,236	77,026
女	1,803	131	24	32,045	50,795	10,772
教職員數	108	29	9	18	20	24
男	99	22	6	17	15	19
女	19	7	3	1	5	5
經費數 (廿四年度概算)	40,993.37元	16,401.32	10,800.00	10,727.27	13,775.00	14,671.70

北平市各區短期小學實況及經費統計表 (二十五年十月調查)

班別	單設班					附設班					總計
	一區	二區	三區	四區	計	一區	二區	三區	四區	計	
校數	22	34	18	33	107	16	33	27	25	101	208
班數	76	78	52	86	292	27	49	34	38	148	440
教員	男 34 女 4 總 38	男 35 女 4 總 39	男 23 女 3 總 26	男 36 女 10 總 46	男 128 女 21 總 149	男 13 女 14 總 27	男 30 女 19 總 49	男 23 女 11 總 34	男 26 女 12 總 38	男 92 女 56 總 148	男 220 女 77 總 297
學生	男 1,201 女 1,179 總 2,380	男 1,406 女 1,388 總 2,794	男 1,127 女 991 總 2,118	男 1,578 女 1,476 總 3,054	男 5,312 女 5,034 總 10,346	男 743 女 496 總 1,239	男 1,092 女 1,030 總 2,122	男 779 女 593 總 1,372	男 804 女 780 總 1,584	男 3,418 女 2,899 總 6,317	男 8,730 女 7,933 總 16,663
經費	北平市短期義務教育經費 110,420					義務教育委員會經費 14,580					
短期小學經費	110,240					俸給費 12,180					
預備費	180					辦公費 2,400					
總計	125,000元										

備註 表列區別，係義教區。

義教區區別境界

義教區	第一區	第二區	第三區	第四區
公安區	內三區 內五區 北郊	內二區 內四區 西郊	內一區 內六區 東郊	外一區 外二區 外三區 外四區 外五區 南郊

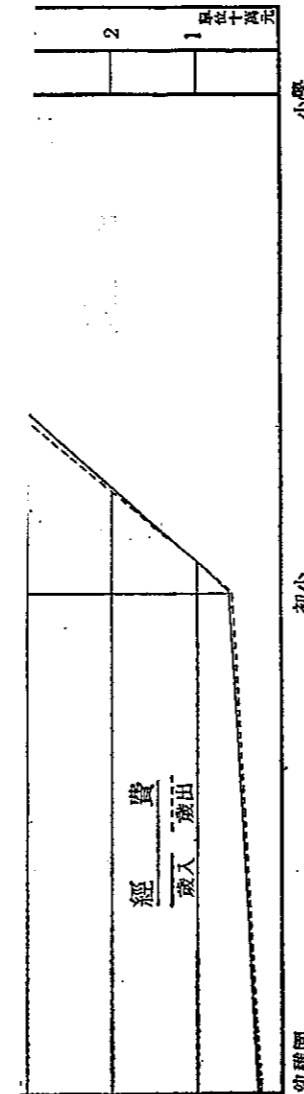

北平市短期小學校數班數學生人數及經費  
統計圖  
二十五年六月二十日調查 經費係二十四年度概算

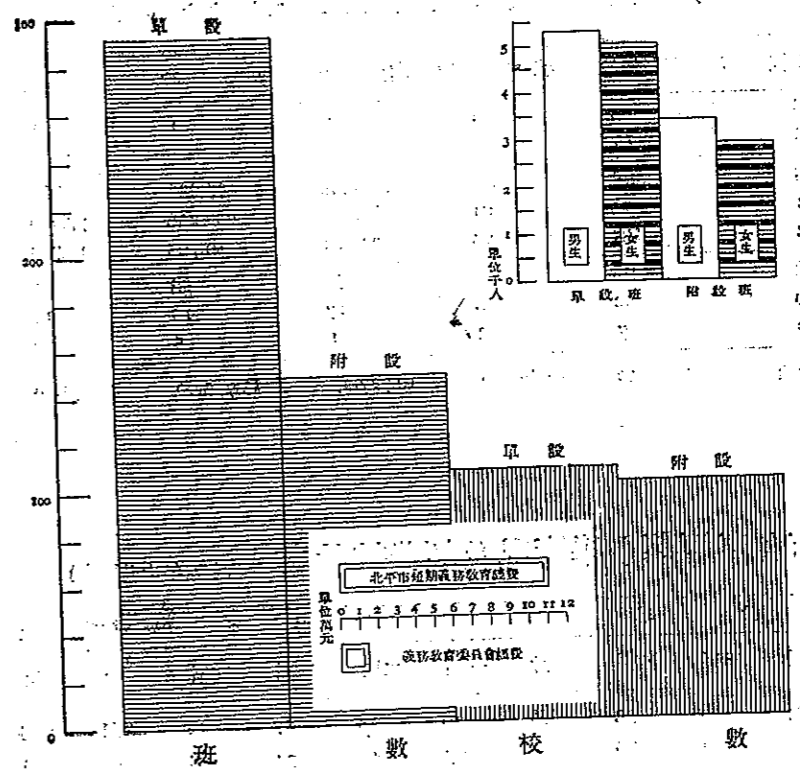

北平市學齡兒童統計表 (二十五年六月調查)

兒童數		第一區	第二區	第三區	第四區	總計	
兒童總數	總計	53,490	67,988	59,228	94,935	275,641	
	不足一歲至五歲兒童數	28,600	34,318	29,608	47,206	139,732	
	六歲至十二歲兒童數	24,890	33,670	29,620	47,729	135,909	
九歲至十二歲學齡兒童數	總計	12,289	17,927	15,962	25,540	71,718	
	已受教育者	6,650	10,739	7,269	11,567	36,225	
	計	5,639	7,188	8,693	13,973	35,493	
	免學及緩學者	285	177	223	572	1,257	
	未受教育者	九歲	1,787	2,217	2,297	3,823	10,124
		十歲	1,688	1,766	2,023	3,329	8,786
		十一歲	1,403	1,709	2,078	3,179	8,369
十二歲		496	1,319	2,072	3,070	6,957	
總計	5,354	7,011	8,470	13,401	34,236		

備註 表列區別係義教區

# 北平市學齡兒童統計

二十五年六月調查

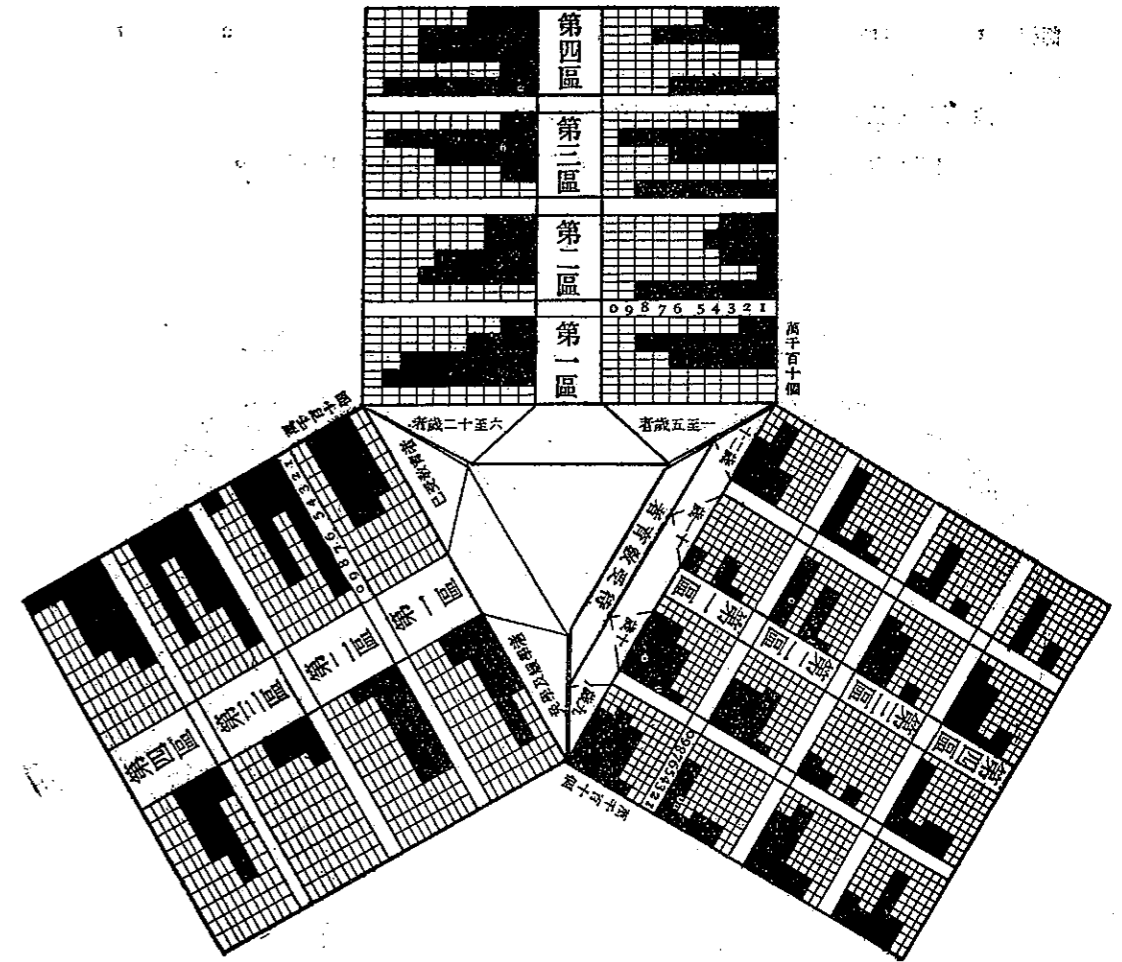

## 北平市短期小學校數班數學生人數及經費

統計圖

二十五年十月二十日調查 經費係二十四年度概算

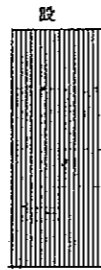

計表 (二十五年六月調查)

三區	第四區	總計
1,228	94,935	275,641
1,608	47,206	139,732
1,620	47,729	135,909
1,962	25,540	71,718
1,269	11,567	36,225
1,693	13,973	35,493
223	572	1,257
2,297	3,823	10,124
2,023	3,329	8,786
2,078	3,179	8,369
2,072	3,970	6,957
8,470	13,401	34,236

北平市二十四年度中學師範學生畢業會考成績統計表

項 別	校 數	參加人數		及格人數		共計	不及格人數						未未 與與 終終 試試 場場 及及 人 人	
		高中	初中	高中	初中		一科不及格	二科不及格	三科不及格	高中	初中	高中		初中
中學	68	2,594	2,521	1,334	1,412	2,369	627	562	322	299	209	191	102	57
師範	1		110		91	19	12		4		2			1

註 師範學校參加會考者計市立師範學生七十八名，  
上義中學西北中學香山慈幼院三校師範班參加者共三十二名，列入師範欄內。

北平市二十四年度中學師範學生畢業會考成績圖

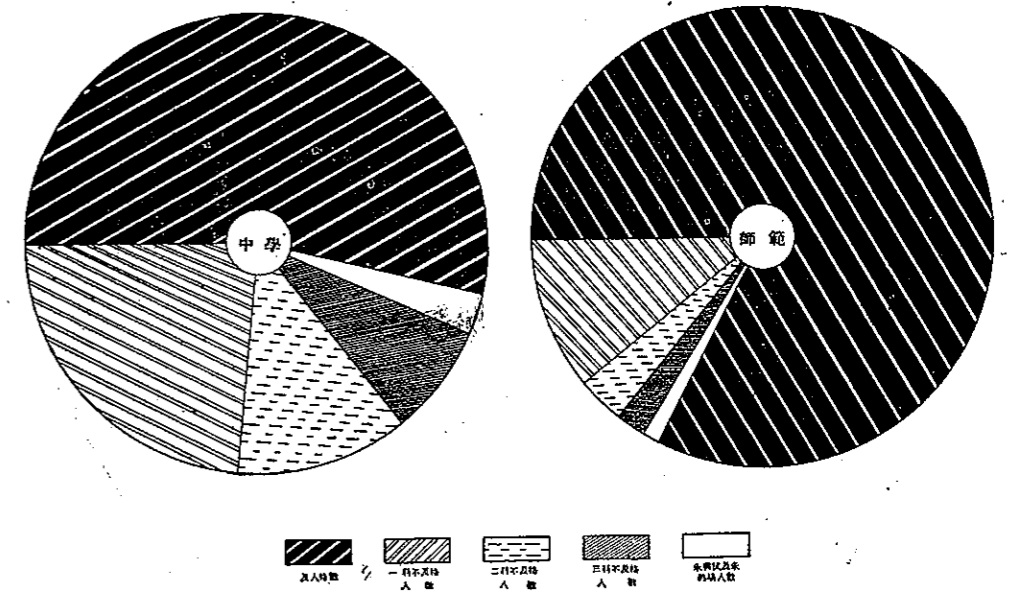



考成績圖

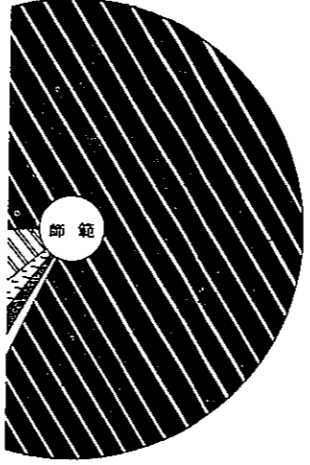

師範

列入師範欄內。

考成績統計表

人數	及格		三科不及格		未與終試場及人
	初中	高中	初中	高中	
4	299	209	191	102	57

北平市三年來中等學校概況比較表(附表一)

項目	校數		級數		學生數		畢業生數		教員數		職員數		經費數	出入(元)歲出						
	計	男女	計	男女	計	男女	計	男女	計	男女	計	男女								
總計	73	57	16	549	452	97	20,160	14,837	5,823	5,145	4,078	1,087	2,053	1,713	340	791	718	73	2,323,347.83	2,312,974.49
二十一年度	78	59	19	617	500	117	20,557	15,185	5,372	2,283	1,677	605	2,023	1,663	360	807	705	102	2,405,378.48	2,335,504.16
二十二年度	77	60	17	633	512	121	21,053	17,419	3,634	4,526	3,651	875	1,954	1,583	358	868	708	162	2,598,157.00	2,337,276.00
二十三年度	3	2	1	30	24	6	1,344	685	659	291	141	150	145	110	35	53	39	14	206,185.00	225,324.89
國立	3	2	1	53	42	11	1,183	633	560	214	88	126	173	124	49	49	39	10	230,191.00	238,844.00
市立	2	2	...	49	37	12	1,841	1,085	756	343	165	178	196	154	42	62	57	5	335,147.00	288,707.00
二十一年度	9	8	1	83	74	9	2,561	2,028	533	274	248	26	352	323	29	131	125	6	424,988.50	424,981.50
二十二年度	9	8	1	85	76	9	2,673	2,199	474	629	584	45	296	277	19	136	130	6	445,511.80	444,293.30
二十三年度	9	8	1	85	76	9	2,375	2,141	234	581	522	49	234	214	20	135	122	14	453,497.00	384,542.00
二十一年度	1	1	...	11	11	...	217	217	...	71	71	...	43	43	1	15	15	...	54,000.00	53,700.00
二十三年度	1	1	...	10	10	...	303	303	...	68	68	...	20	20	...	13	13	...	53,834.00	53,821.00
二十一年度	60	46	14	425	343	82	16,038	11,907	4,131	4,509	3,618	891	1,512	1,237	275	592	539	53	1,644,193.18	1,398,986.10
二十二年度	66	49	17	479	382	97	16,681	12,353	4,328	1,440	1,005	435	1,554	1,262	292	622	536	86	1,729,669.88	1,702,356.33
二十三年度	65	49	16	489	389	100	16,534	13,890	2,644	3,534	2,896	638	1,504	1,210	294	657	514	143	1,745,679.00	1,680,200.00

註：省立中學二十二年度各項統計，無可考。

# 北平市三年來中等學校學生人數及畢業人數比較圖

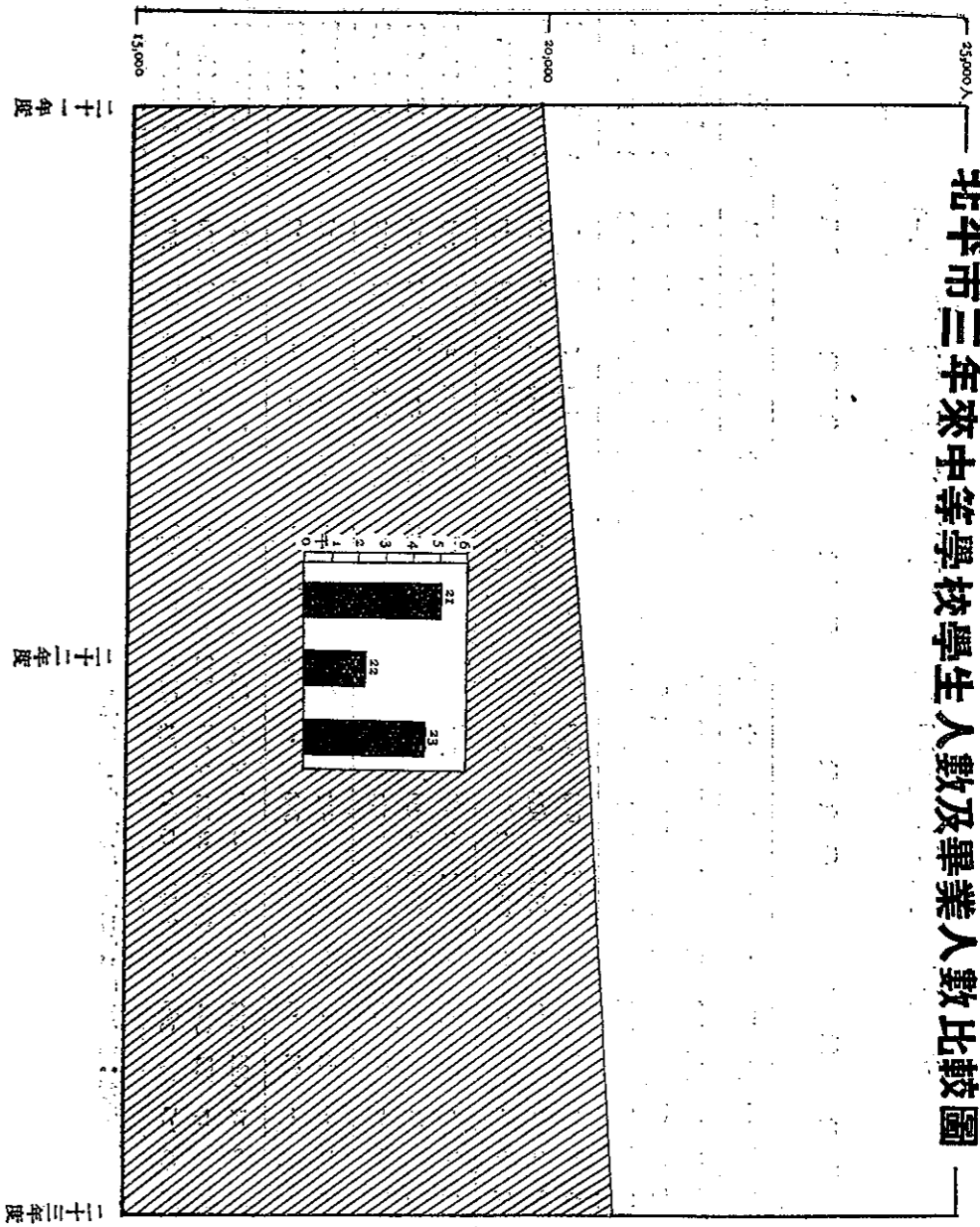

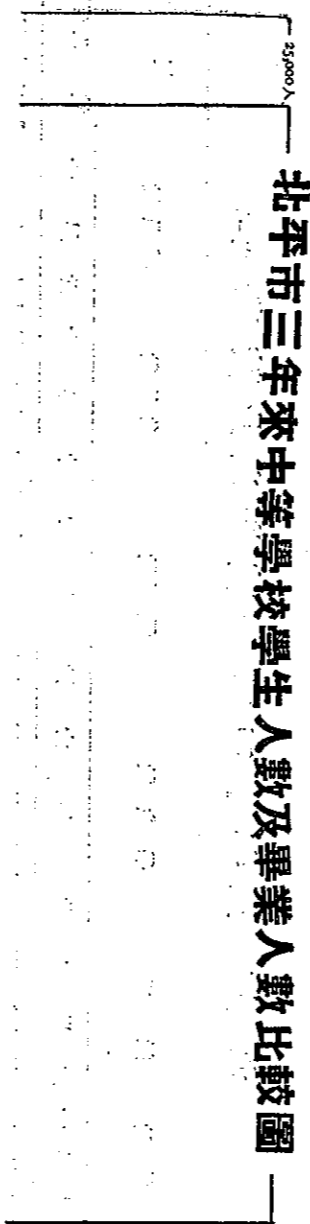

圖六

北平市近三年教育經費比較圖

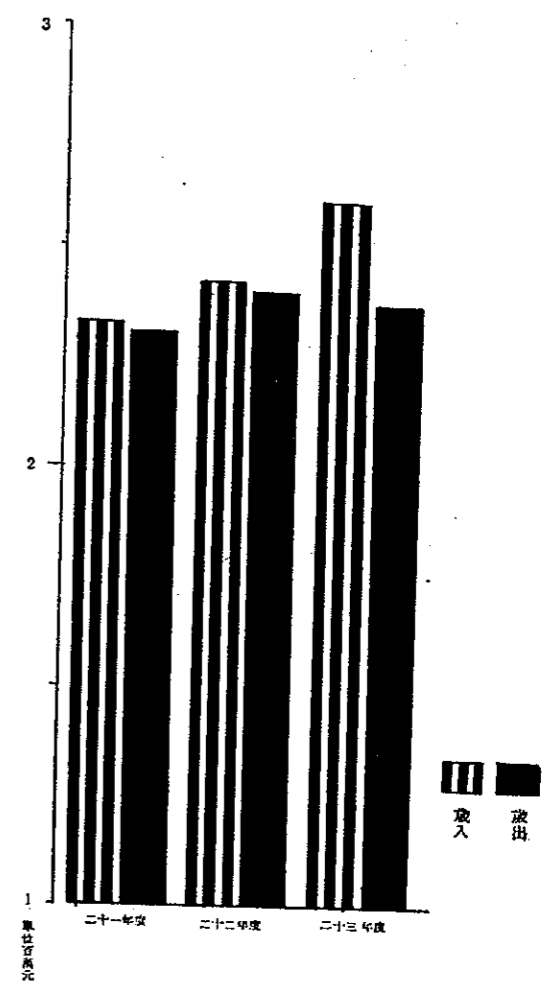

北平市近三年初等學校概況表(附表二)

年 度	校 數			學 生 數			畢 業 生 數			經 費	
	共計	市立	私立	共計	男	女	共計	男	女	歲入 (元)	歲出
二十一年度	174	58	116	26,820	17,279	9,541	5,641	3,572	2,069	838,892.98	798,605.04
二十二年度	163	61	102	27,577	17,611	9,966	6,041	3,833	2,208	938,838.31	799,931.51
二十三年度	166	62	104	30,439	19,532	10,907	7,509	4,723	2,786	842,068.48	802,687.30

財政

中華民國三十三年

財政部  
編印

北平市三年來各項歲入比較表.....	50
北平市三年來各項歲出比較表.....	50
北平市三年來各項歲入歲出比較圖.....	50
北平市二十四年度各項收入概況表.....	51
北平市二十四年度各項支出概況表.....	51
北平市二十四年度各項收支概況圖.....	51
北平市政府直轄各機關二十四年度經臨收入預算統計表.....	52
北平市政府直轄各機關二十四年度經臨支出預算統計表.....	52
北平市政府直轄各機關二十四年度經臨收支預算圖.....	53
北平市廢除各項捐稅統計表.....	54
北平市豁免捐稅比較圖.....	55
北平市減輕契稅數目統計表.....	55
北平市減輕契稅數目統計圖.....	55

北平市三年來各項歲入比較表(單位:元)

項 目	二十一年度	二十二年度	二十三年度
總計	4,683,287,498	5,232,982,618	5,962,878,189
稅捐收入	3,580,493,215	3,955,798,392	4,294,058,844
行政收入	535,080,403	669,502,421	731,672,070
財產收入	80,927,908	110,442,476	117,976,898
事業收入	83,758,300	93,981,860	128,364,231
中央補助收入	352,110,060	332,872,890	662,626,520
其他收入	56,257,610	70,384,580	73,279,070

依據計算填造

北平市三年來各項歲出比較表(單位:元)

項 目	二十一年度	二十二年度	二十三年度
總計	4,604,688,888	5,010,288,658	6,169,127,336
黨務費	114,400,000	129,600,000	185,600,000
行政費	362,825,330	388,636,010	540,630,729
財務費	269,807,005	353,831,847	463,076,590
公安費	2,079,943,700	2,193,753,711	2,243,216,647
教育文化費	1,048,670,015	1,088,352,140	1,339,128,730
實業費	38,811,490	36,786,180	27,303,290
衛生費	171,605,830	270,828,300	634,246,210
建設費	412,402,580	501,110,110	645,427,230
協助費	43,014,216	28,456,490	34,877,020
救濟費	63,208,720	18,931,870	55,620,890

依據計算填造

北平市三年來歲出歲入比較圖

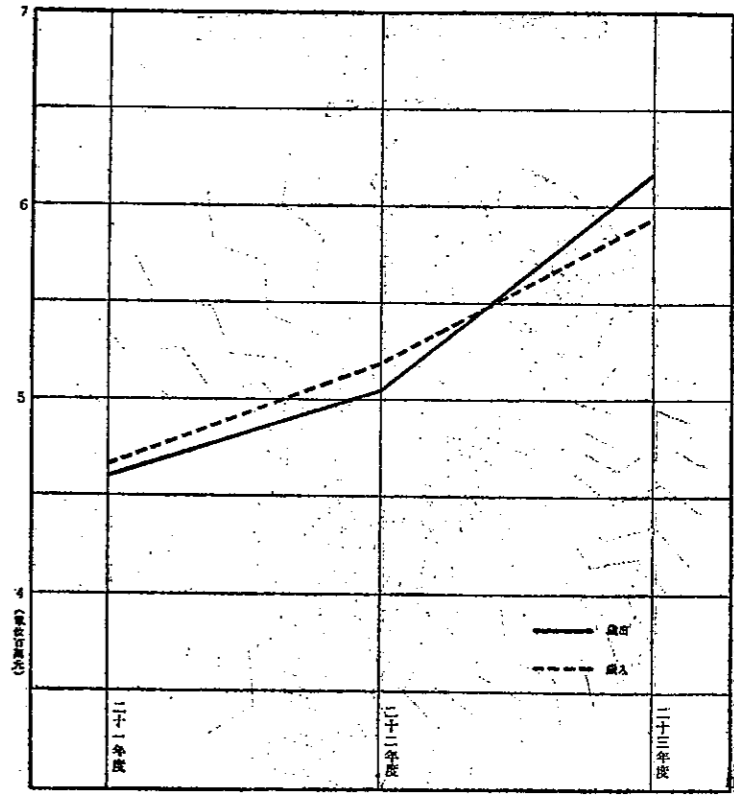

.....50

.....50

.....50

.....51

.....51

.....51

.....51

.....52

.....52

.....53

.....54

.....55

.....55

北平市二十四年度各項收入概況表(單位：元)

項 目	總 計	經常收入	臨時收入
總計	6,222,826.00	6,148,368.00	74,458.00
稅收	4,334,280.00	4,334,280.00	.....
行政收入	769,738.00	769,738.00	.....
財產收入	173,822.00	101,114.00	72,708.00
補助收入	120,588.00	120,588.00	.....
其他收入	708,000.00	708,000.00	.....
總計	118,338.00	114,648.00	1,750.00

依照二十四年度預算填造。

北平市二十四年度各項支出概況表(單位：元)

項 目	總 計	經常支出	臨時支出
總計	6,222,826.00	5,766,091.00	456,735.00
行政費用	531,523.00	389,500.00	142,017.00
保安費用	479,295.00	362,446.00	116,819.00
公用建設	2,172,857.00	2,157,361.00	15,496.00
衛生費用	511,389.00	471,389.00	40,000.00
教育經費	477,575.00	456,284.00	21,291.00
文化經費	176,158.00	176,158.00	.....
教育經費	1,503,811.00	1,382,699.00	121,112.00
郵政經費	297,498.00	297,498.00	.....
預備費	26,539.00	26,539.00	.....
總計	46,213.00	46,213.00	.....

依照二十四年度預算填造。

北平市各項經常及臨時收支概況

二十四年度

每價格代表五萬元

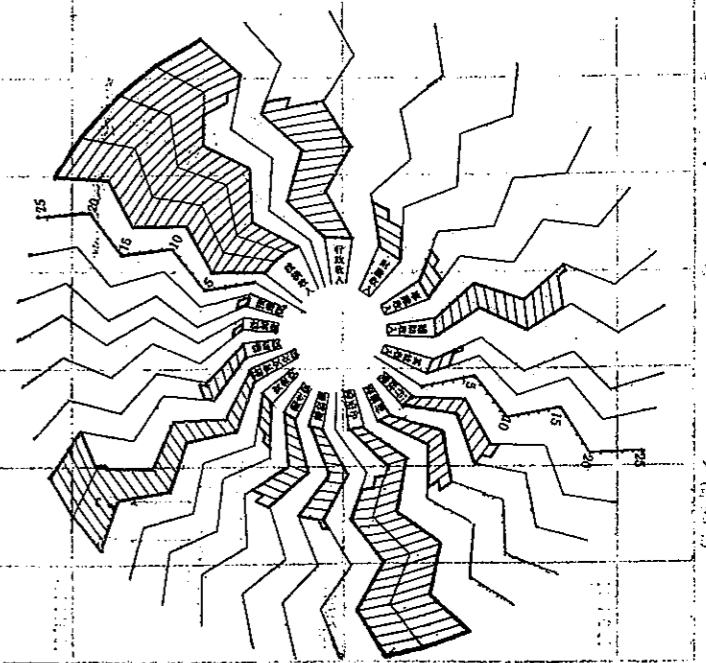

况表(單位：元)

收入	臨時收入
8.00	74,458.00
0.00	.....
8.00	.....
4.00	72,708.00
8.00	.....
0.00	.....
8.00	1,750.00

况表(單位：元)

	臨時支出
0	456,735.00
0	142,017.00
0	116,819.00
0	15,496.00
0	40,000.00
0	21,291.00
0	.....
0	12,112.00
0	.....
0	.....
0	.....

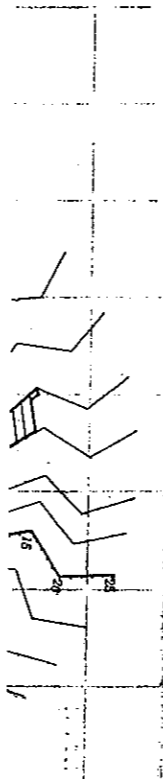

北平市政府直轄各機關經常及臨時收入預算統計表(單位：元)  
(二十四年度)

		合計	經常收入	臨時收入
總	計	6,222,828.000	6,148,388.000	74,458.000
社	會 局	158,876.000	157,126.000	1,750.000
公	安 局	2,085,060.000	2,085,060.000	.....
財	政 局	3,680,564.000	3,607,856.000	72,708.000
工	務 局	64,998.000	64,998.000	.....
衛	生 局	139,876.000	139,876.000	.....
	管理頤和園事務所	72,000.000	72,000.000	.....
	農事試驗場	9,096.000	9,096.000	.....
	管理壇廟事務所	12,356.000	12,356.000	.....

北平市政府直轄各機關經常及臨時支出預算統計表(單位：元)  
(二十四年度)

		合計	經常支出	臨時支出
總	計	6,222,828.000	5,766,091.000	456,735.000
市	政 府	223,356.000	201,756.000	21,600.000
社	會 局	371,839.000	251,422.000	120,417.000
中	小學校及館所	1,442,571.000	1,333,459.000	109,112.000
公	安 局	2,172,857.000	2,157,361.000	15,496.000
財	政 局	479,265.000	362,446.000	116,819.000
工	務 局	511,389.000	471,389.000	40,000.000
衛	生 局	477,575.000	456,284.000	21,291.000
	管理頤和園事務所	57,320.000	45,320.000	12,000.000
	中山圖書館	3,920.000	3,920.000	.....
	自治事務監理處	33,068.000	33,068.000	.....
	自治人員訓練所	9,552.000	9,552.000	.....
	烈性毒品人犯審判處	3,552.000	3,552.000	.....
	管理壇廟事務所	22,714.000	22,714.000	.....
	國民軍事訓練委員會	8,412.000	8,412.000	.....
	農事試驗場	54,000.000	54,000.000	.....
	市立第一工廠	3,864.000	3,864.000	.....
	新生活運動促進會	3,600.000	3,600.000	.....
	補助費	271,220.000	271,220.000	.....
	救郵費	26,539.000	26,539.000	.....
	預備費	46,213.000	46,213.000	.....



# 北平市政府直轄各機關經常及臨時收支預算

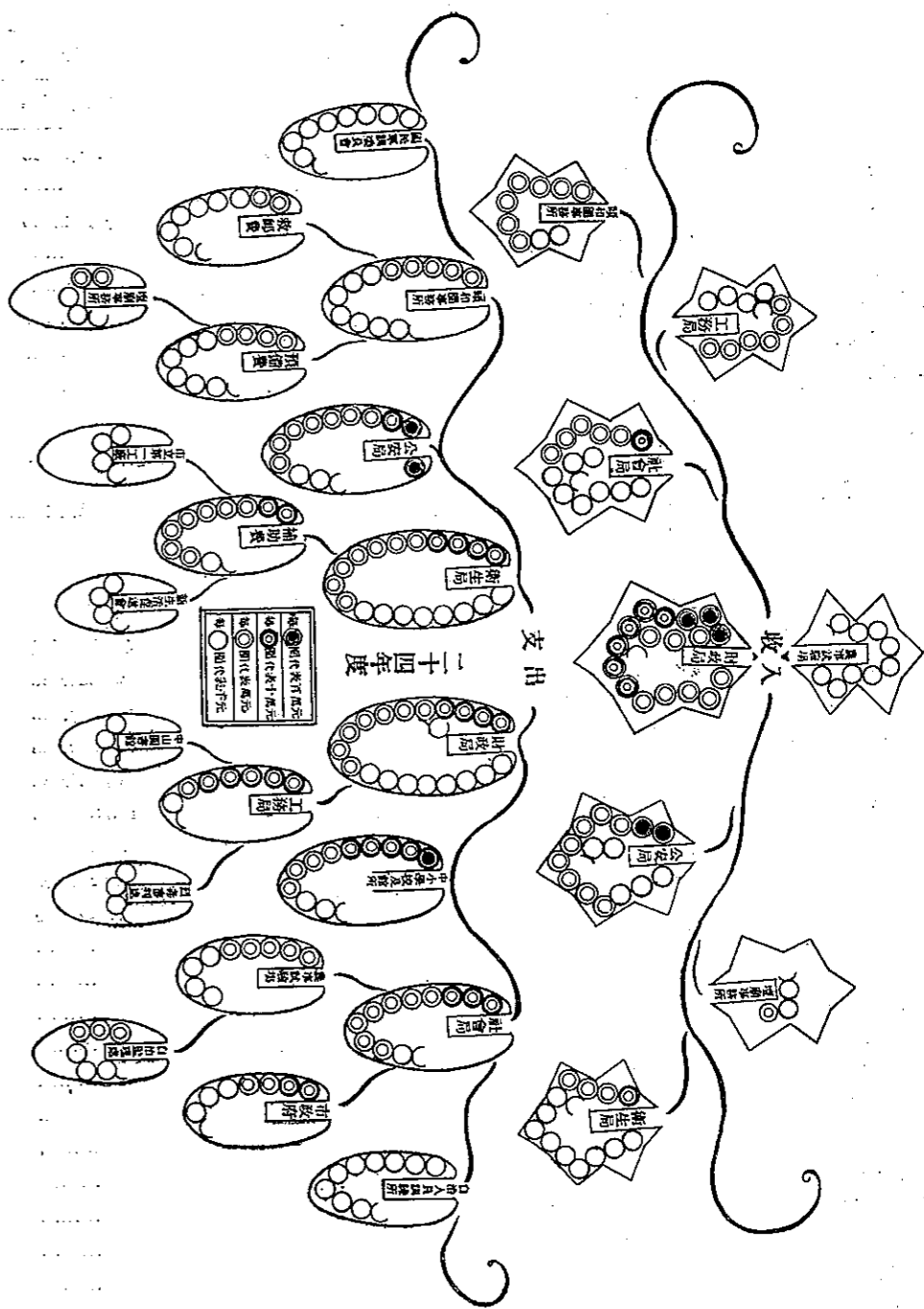

北平市廢除各項捐稅統計表

種 類	款 數 (元)	備 考
總 計	352,062,491	
1. 牲 畜 稅	24,334.157	* 依據二十二年收入數填列： 一八〇元計共二三八·六一二元。 第28種內包括地丁更名費八六·三二元地丁串票費一三八·三五〇元升科串票費一三·七六〇元租課串票費。 第27種內包括升科糧五六〇·七九三元升科照費二五一一·九八〇元租課一一·二二元計共三〇八四·九九五元。 自二十五年二月一日起實行廢除 自二十四年四月一日起實行廢除 與本市牙行營業章程不合先後予以廢除 自二十四年一月起實行廢除 自二十三年十一月一日起實行廢除
2. 蠶 紗 牙 稅	52,990.320	
3. 石 灰 牙 稅	8,359.840	
4. 魚 類 牙 稅	9,141.545	
5. 雞 蛋 牙 稅	6,152.340	
6. 猪 羊 牙 稅	73,854.720	
7. 油 類 牙 稅	25,045.995	
8. 棉 花 牙 稅	14,056.905	
9. 芝 蔴 牙 稅	13,124.230	
10. 紙 類 牙 稅	10,721.306	
11. 腸 骨 稅	8,414.060	
12. 貧 民 捐	5,424.000	
13. 樂 戶 營 業 稅	9,306.710	
14. 郊 路 養 路 費	34,184.930	
15. 警 備 附 加 捐 車 行 部 分	17,980.670	
16. 纜 蔴 行 牙 稅	600.000	
17. 白 炭 行 牙 稅	500.000	
18. 鴨 蛋 行 牙 稅	340.000	
19. 黑 炭 行 牙 稅	800.000	
20. 紅 果 行 牙 稅	400.000	
21. 茶 葉 行 牙 稅	2,400.000	
22. 牛 隻 牛 皮 牙 稅	1,800.000	
23. 南 鮮 行 牙 稅	200.000	
24. 東 北 路 小 車 行 牙 稅	90.000	
25. 香 末 行 牙 稅	60.000	
26. 二 三 套 轎 車 行 牙 稅	50.000	
第27. 升 科 照 費 及 糧 銀	3,084.995	
第28. 更 名 費 及 串 票 費	238.612	
29. 入 城 鄉 車 捐	16,503.656	
30. 坤 甸 雜 票 場 公 益 捐	11,327.500	
31. 糞 廠 捐	576.000	

北平市政府直轄各機關經常及臨時收支預算

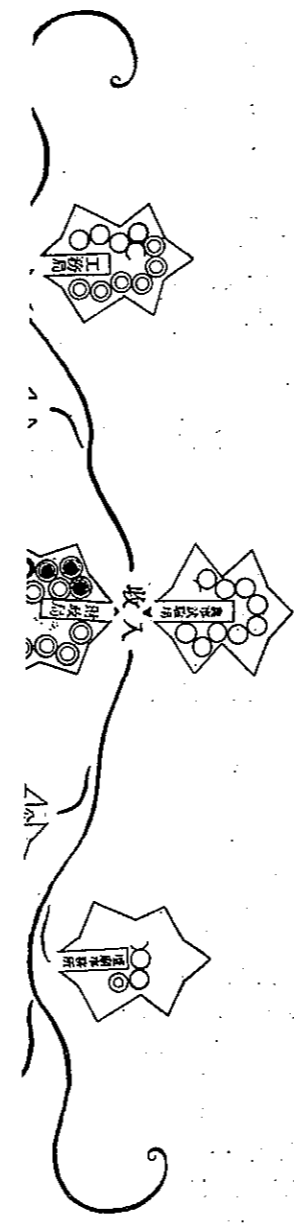

北平市豁免捐稅比較圖

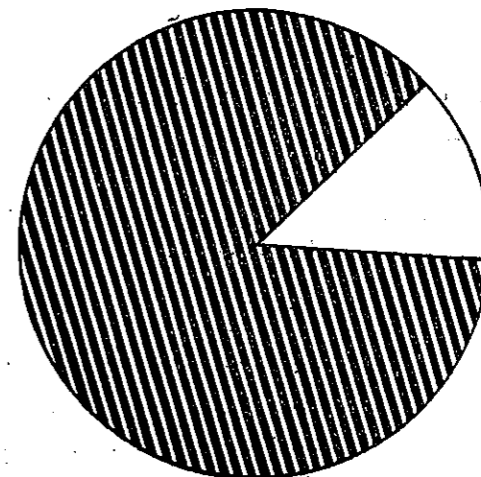

△ 應徵稅款  
△ 實徵稅款

北平市減輕契稅數目統計表(二十四年十月至十二月)

項 目	總 計	十 月	十一 月	十二 月
房 地 契 價	191,574,000元	5,777,000元	92,202,000元	93,655,000元
應 徵 稅 款	13,410,180	400,190	6,454,140	6,555,850
實 徵 數 目	12,069,162	360,171	5,808,726	5,900,265
減 徵 數 目	1,341,018	40,019	645,414	655,585

附註： 1. 應徵稅款係按照房地契價七分計算。  
2. 實徵稅款係按應徵稅款數目再減收一成。

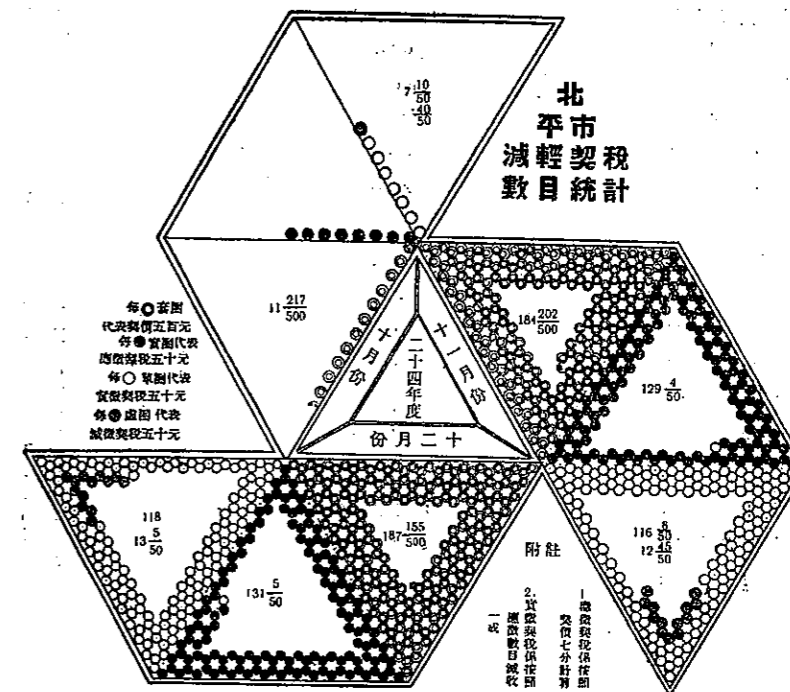

北平市豁免捐稅比較圖

月至十二月)

十一月	十二月
22,000元	93,655.000元
54,140	6,555.850
28,726	5,900.265
45,414	655.585

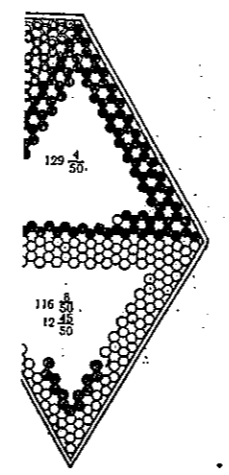

建設

北平市近四年修築各種公路統計表.....	56
北平市近四年修築各種公路比較圖.....	56
工務局修築各種公路面積表.....	57
工務局修築各種公路面積圖.....	58
工務局修砌及掏挖各種溝渠工程統計表.....	58
工務局修砌及掏挖各種溝渠工程比較圖.....	59
工務局修築道牙及步道工程統計表.....	59

北平市近四年修築各種公路統計表(單位：平方公尺)

項 目	二十一年度	二十二年度	二十三年度	二十四年度	
瀝青路	展修	984.00	20,909.70	47,320.61	63,392.41
	改修	47,974.00	11,985.14	.....	.....
	翻修	.....	2,321.00	.....	.....
	補修罩面	20.00	7,998.13	6,503.90	2,525.73
瀝青土混路	展修	.....	9,714.60	21,500.01	5,614.16
	改修	.....	5,430.00	11,611.20	.....
	補修	.....	990.15	.....	.....
石蔴路	展修	9,271.40	15,640.85	33,148.03	56,656.84
	翻修	58,244.45	82,228.20	112,746.77	150,396.95
	補修	64,269.20	140,115.15	130,694.00	135,837.47
	走壓平墊	325,314.26	86,036.90	.....	.....
土路	修築	.....	413,970.46	340,996.40	165,085.00
	平墊	233,192.05	83,386.10	153,549.80	305,939.06
磚石版路	路	1,138.53	2,907.84	.....	.....
	蔴路	6,167.88	1,213.00	23,786.50	1,167.00
	版路	3,459.39	1,611.21	1,825.97	7,977.97

北平市近四年修築各種公路比較圖

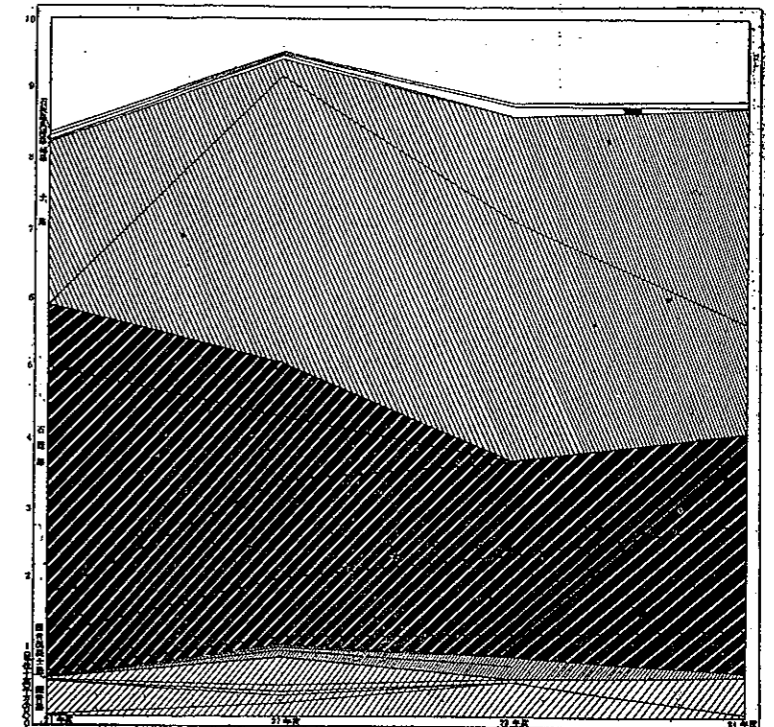

.....56  
 .....56  
 .....57  
 .....58  
 .....58  
 .....59  
 .....59

### 工務局修築各種公路面積表

二十四年度

(單位：平方公尺)

項 目	瀝青瀝油路		瀝青沙油路		石 渣 路		土 路		焦 渣 路		石 屎 路	
	新修	補修	新修	翻修	新修	翻修	修築	平墊	修築	修築	修築	修築
計	69,392.41	2,525.73	5,614.16	.....	56,656.84	150,386.95	135,937.47	165,085.00	305,939.06	1,167.00	7,977.97	
七月	3,325.50	.....	1,657.28	410.00	.....	1,286.00	42,726.70	.....	21,744.00	.....	.....	3.00
八月	10,458.50	.....	.....	4,751.00	.....	5,730.00	.....	.....	30,387.00	.....	.....	69.12
九月	27,189.90	.....	30.00	264.00	.....	9,933.00	.....	.....	27,900.50	.....	.....	192.64
十月	19,147.44	.....	.....	189.16	.....	6,513.29	1,624.80	2,165.00	52,348.00	.....	.....	26.87
十一月	.....	.....	583.00	.....	.....	22,577.55	2,700.00	14,900.00	16,040.00	.....	.....	6,348.99
十二月	.....	.....	.....	.....	.....	.....	28,987.00	14,599.00	14,859.30	.....	1,167.00	.....
一月	.....	.....	.....	.....	.....	.....	10,569.55	1,732.00	12,268.00	.....	.....	.....
二月	.....	.....	.....	.....	.....	7,145.00	5,297.40	8,152.00	7,068.00	.....	.....	5.00
三月	.....	.....	.....	.....	.....	2,193.00	17,381.50	3,342.40	48,930.26	.....	.....	487.98
四月	.....	.....	37.00	.....	.....	.....	22,918.10	29,344.80	20,153.00	.....	.....	325.32
五月	722.50	.....	146.45	.....	.....	36,180.20	6,909.37	123,570.00	43,840.00	.....	.....	155.75
六月	2,548.57	.....	72.00	.....	.....	2,565.00	23,452.40	8.00	41,515.00	.....	.....	363.30





工務局修砌及掘挖各種溝渠工程比較圖

二十四年度

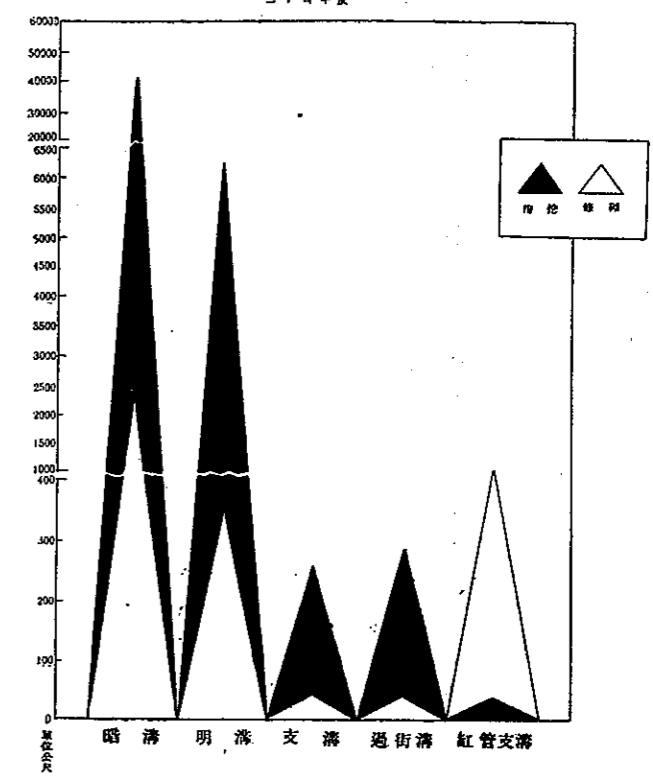

工務局修築道牙及步道工程統計表

廿四年度

(長度以公尺為單位)

項 目	道 牙		步 道		
	石	磚	洋灰	缸磚	洋灰
計	748.20	11,506.30	9,700.98	4,282.00	324.30
七 月	.....	1,774.50	57.90	4.00	.....
八 月	.....	.....	416.97	.....	.....
九 月	713.20	472.00	565.06	.....	55.80
十 月	.....	1,153.35	8,355.77	1,465.00	.....
十一月	.....	4,921.25	295.28	2,813.00	.....
十二月	.....	.....	.....	.....	.....
一 月	.....	.....	.....	.....	.....
二 月	.....	.....	.....	.....	.....
三 月	.....	2,035.00	.....	.....	122.25
四 月	35.00	1,150.20	.....	.....	122.25
五 月	.....	.....	.....	.....	.....
六 月	.....	.....	10.00	.....	24.00



# 公安

## 計表

(長度以公尺為單位)

步 道	
缸磚	洋灰
4,282.00	324.30
4.00	.....
.....	.....
.....	55.80
1,465.00	.....
2,813.00	.....
.....	.....
.....	.....
.....	122.25
.....	122.25
.....	.....
.....	21.00

公安局及所屬各機關巡官長警配置表.....	60
公安局巡官長警人數比較圖.....	61
警察訓練所成績表(一).....	61
警察訓練所成績表(二).....	61
北平市違警人數及性別統計表.....	62
北平市違警犯職業統計表.....	62
北平市違警者人數統計圖.....	63
公安局假預審刑事犯統計表.....	64
公安局救護人民統計表.....	65
公安局救護人民統計圖.....	65
公安局緝獲強竊盜財物統計表.....	66
公安局查獲毒品統計表.....	67
北平市自殺統計表(一).....	68
北平市自殺統計表(二).....	69
北平市自殺者職業統計圖.....	70
北平市他殺案件統計表.....	71
北平市他殺案件統計圖.....	71
北平市公安局消防器具統計表.....	72

# 公安局及所屬各機關巡官長警配置表

(二十五年六月調查)

機關別	總計	巡官	巡長	巡警
未計	9,461	352	1,201	7,908
本局	361	37	75	249
內一區	430	19	49	362
內二區	430	19	49	362
內三區	375	16	43	316
內四區	375	16	43	316
內五區	375	16	43	316
內六區	393	16	45	332
外一區	430	19	49	362
外二區	430	19	49	362
外三區	375	16	43	316
外四區	375	16	43	316
外五區	393	16	45	332
東郊	486	23	61	402
西郊	645	29	79	537
南郊	486	23	61	402
北郊	367	17	49	301
保安隊	1,691	.....	305	1,386
偵緝隊	484	16	.....	468
消防隊	314	14	42	258
公安感化所	15	1	1	13
警察訓練所	9	.....	.....	9
收發駕駛執照所	5	1	1	3
檢驗牲畜辦事處	35	.....	2	33
特派各處駐守	182	3	24	155

# 公安局巡官長警人數比較圖

二十五年六月調查

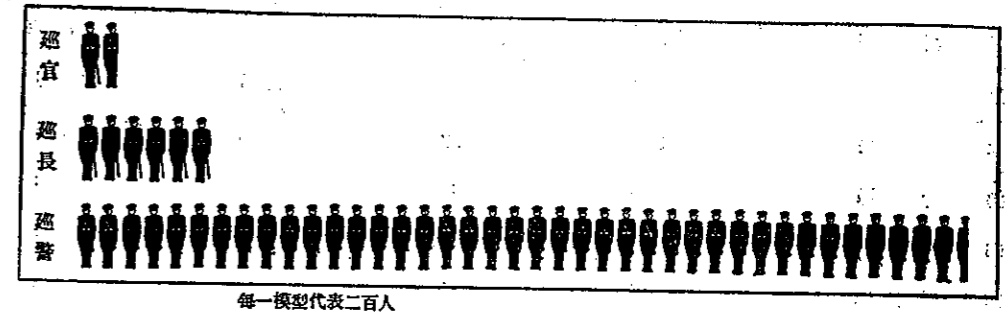

## 警察訓練所成績表(一)

(二十五年六月調查)

項 別	入所年月	出所年月	訓練期間 (單位：月)	額定人數	畢業人數
學警第一期	十九年四月	十九年十月	6	80人	69人
學警第二期	十九年十一月	二十年四月	6	80	87
學警第三期	二十年六月	二十年十二月	6	80	74
學警第四期	二十一年一月	二十一年七月	6	80	77
學警第五期	二十一年九月	二十二年二月	6	80	75
學警第六期	二十二年三月	二十二年九月	6	80	65
學警第七期	二十二年十月	二十三年一月	3	160	127
學警第八期	二十三年五月	二十三年十一月	6	160	158
學警第九期	二十三年十二月	二十四年七月	6	160	159
學警教育班第一期	二十四年九月	二十五年三月	6	160	158
學警教育班第二期	二十五年四月	尙未畢業	6	80	尙未畢業

- 一、警士教練所係自十八年十二月間開辦本年一月改稱警察訓練所並將所之第十期學警改為學警教育班第一期
- 二、第七期學警因急謀補充各區隊缺額提前畢業
- 三、畢業人數除第二期內有附課七名較額定人數增加外其他各期學警在受訓期間有告退或斥革者故人數均較定額減少

## 警察訓練所成績表(二)

(二十五年六月調查)

項 別	入所年月	出所年月	訓練時期	額定人數	畢業人數
新警第一期	二十五年三月	二十五年四月	一個半月	160人	155人
新警第二期	二十五年四月	二十五年五月	一個半月	160	158
新警第三期	二十五年六月	尙未畢業	一個半月	160	尙未畢業

新警在受訓期間有因事告退或斥革者故畢業人數設定額減少

人數比較圖

[調查]

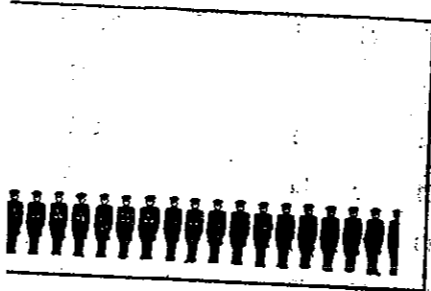

成績表(-)

訓練期間 (單位：月)	額定人數	畢業人數
6	80人	69人
6	80	87
6	80	74
6	80	77
6	80	75
6	80	65
3	160	127
6	160	158
6	160	159
6	160	158
6	80	尚未畢業

練所並將在所之第十期學警改爲學警教育班

期學警在受訓期間有告退或斥革者故人數均

成績表(二)

時期	額定人數	畢業人數
11月	160人	155人
11月	160	158
11月	160	尚未畢業

北平市市運警人數及性別統計表 二十四年度

項	共計		七月		八月		九月		十月		十一月		十二月		一月		二月		三月		四月		五月		六月			
	男	女	男	女	男	女	男	女	男	女	男	女	男	女	男	女	男	女	男	女	男	女	男	女	男	女		
計	9,747	9,009	638	863	77	1,407	48	1,296	79	840	57	620	58	561	80	483	44	407	24	672	49	745	45	623	47	506	50	
安寧	143	130	13	5	...	...	...	...	...	...	...	...	...	...	...	...	...	...	...	...	...	...	...	...	...	...	...	...
秩序	1,900	1,685	215	...	...	...	...	...	...	...	...	...	...	...	...	...	...	...	...	...	...	...	...	...	...	...	...	...
公務	15	15	...	...	...	...	...	...	...	...	...	...	...	...	...	...	...	...	...	...	...	...	...	...	...	...	...	...
偽證	4	4	...	...	...	...	...	...	...	...	...	...	...	...	...	...	...	...	...	...	...	...	...	...	...	...	...	...
誣告	1	1	...	...	...	...	...	...	...	...	...	...	...	...	...	...	...	...	...	...	...	...	...	...	...	...	...	...
誣陷	3,100	3,053	37	143	4	356	3	556	4	287	7	211	2	156	7	122	1	142	4	309	3	342	1	287	1	152	...	
交通	2,475	2,221	254	287	18	707	18	194	36	112	17	78	19	126	23	92	18	92	8	139	24	138	24	125	19	131	30	
風俗	923	893	30	113	8	124	10	89	1	85	5	62	8	42	8	72	2	41	...	62	6	57	8	83	11	78	4	
衛生	889	825	74	101	18	...	...	...	...	...	...	...	...	...	...	...	...	...	...	...	...	...	...	...	...	...	...	...
人身	187	172	15	2	...	...	...	...	...	...	...	...	...	...	...	...	...	...	...	...	...	...	...	...	...	...	...	...
妨害他人財產	...	...	...	...	...	...	...	...	...	...	...	...	...	...	...	...	...	...	...	...	...	...	...	...	...	...	...	...

北平市市違警犯職業統計表 二十四年度

項	目	共計		職業		工業		商業		交通運輸業		公務員		人事服務		無業		未詳		自由職業						
		男	女	男	女	男	女	男	女	男	女	男	女	男	女	男	女	男	女	男	女					
計	9,647	9,009	638	287	5	39	1,896	27	3,224	50	798	54	280	89	1,261	386	137	51	1,025	30						
七月	940	863	77	13	...	...	197	5	330	12	102	...	5	...	15	16	33	15	2	87	9					
八月	1,457	1,407	48	39	...	...	335	4	550	9	150	...	7	...	44	8	154	22	3	120	3					
九月	1,375	1,296	79	47	...	...	287	3	516	9	116	...	5	...	27	7	138	51	7	125	2					
十月	897	840	57	27	...	...	158	2	321	6	84	...	8	...	18	6	110	38	5	106	3					
十一月	678	620	58	22	...	...	109	1	221	3	51	...	7	...	25	15	80	30	8	6	93	3				
十二月	621	561	60	28	...	...	103	4	208	2	33	...	3	...	9	10	91	37	7	5	75	1				
一月	507	463	44	17	...	...	87	...	146	4	43	...	3	...	12	8	85	31	5	1	61	...				
二月	431	407	24	14	...	...	73	...	132	1	43	...	2	...	57	2	9	7	69	14	4	...	...	...	...	...
三月	721	672	49	21	...	...	158	2	213	...	37	...	4	...	22	7	98	31	5	5	113	3	...	...	...	...
四月	780	745	45	24	...	...	156	2	237	...	48	...	3	...	17	1	175	42	6	6	79	4	...	...	...	...
五月	676	629	47	24	...	...	132	3	175	...	51	...	5	...	19	4	109	30	5	4	107	4	...	...	...	...
六月	556	506	50	21	...	...	101	1	175	4	38	...	2	...	15	5	96	34	2	4	55	2	...	...	...	...

# 北平市違警人數統計圖

二十四年度

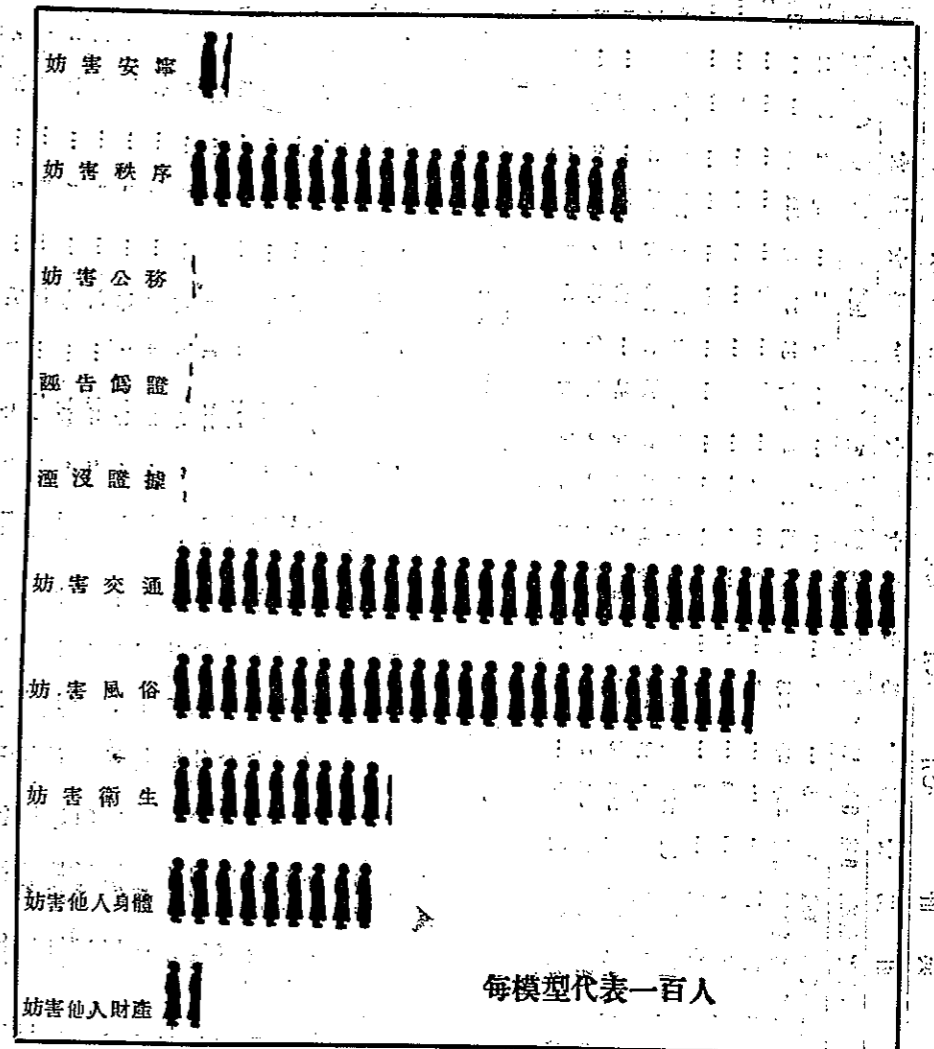

每模型代表一百人





公安局假預審刑事犯統計表 二十四年度

目	共計		七月		八月		九月		十月		十一月		十二月		一月		二月		三月		四月		五月		六月			
	計	男	女	男	女	男	女	男	女	男	女	男	女	男	女	男	女	男	女	男	女	男	女	男	女	男	女	
計	10,891	9,710	1,181	898	130	936	110	998	140	760	122	783	90	611	79	937	72	560	67	869	96	815	97	778	101	765	77	
罪	5	5	...	5	...	...	...	...	...	...	...	...	...	...	...	...	...	...	...	...	...	...	...	...	...	...	...	
交	...	...	...	...	...	...	...	...	...	...	...	...	...	...	...	...	...	...	...	...	...	...	...	...	...	...	...	
罪	6	6	...	2	...	...	...	3	...	...	...	1	...	...	...	...	...	...	...	...	...	...	...	...	...	...	...	
務	5	5	...	...	...	1	...	1	...	...	...	1	...	...	...	...	...	...	...	...	...	...	...	...	...	...	...	
票	...	...	...	...	...	...	...	...	...	...	...	...	...	...	...	...	...	...	...	...	...	...	...	...	...	...	...	
序	82	63	19	3	...	1	...	...	...	...	...	5	...	8	...	1	...	2	...	40	17	1	...	2	2	...		
罪	1	1	...	...	...	...	...	...	...	1	...	...	...	...	...	...	...	...	...	...	...	...	...	...	...	...	...	
証	23	14	9	2	...	1	1	1	1	...	2	2	...	2	1	1	...	1	1	2	...	2	...	...	1	...	2	
誣	26	23	3	1	...	3	1	...	...	...	1	...	5	...	1	...	6	1	5	1	...	...	1	...	...	...	...	
告	17	17	...	2	...	1	...	5	...	3	...	...	2	...	2	...	...	...	...	...	1	...	1	...	...	...	...	
險	46	43	3	1	...	1	...	4	...	3	1	...	1	1	...	5	1	6	...	6	...	7	...	4	...	5	...	
幣	...	...	...	...	...	...	...	...	...	...	...	...	...	...	...	...	...	...	...	...	...	...	...	...	...	...	...	...
證	...	...	...	...	...	...	...	...	...	...	...	...	...	...	...	...	...	...	...	...	...	...	...	...	...	...	...	...
券	...	...	...	...	...	...	...	...	...	...	...	...	...	...	...	...	...	...	...	...	...	...	...	...	...	...	...	...
量	...	...	...	...	...	...	...	...	...	...	...	...	...	...	...	...	...	...	...	...	...	...	...	...	...	...	...	...
衡	...	...	...	...	...	...	...	...	...	...	...	...	...	...	...	...	...	...	...	...	...	...	...	...	...	...	...	...
印	4	4	...	1	...	2	...	...	...	...	...	...	...	...	...	...	...	...	...	...	...	...	...	...	...	...	...	...
文	125	88	37	9	1	4	3	7	9	9	4	5	1	9	2	5	4	5	...	9	2	17	10	7	1	2	...	
化	354	235	119	16	15	14	8	21	9	13	4	22	12	26	11	22	6	24	8	20	10	19	13	16	13	22	10	
家	51	50	1	14	...	2	...	14	...	...	...	1	...	...	...	...	...	1	...	...	...	9	1	5	...	4	...	
庭	7	7	...	...	...	1	...	...	...	1	...	...	...	...	...	...	...	...	...	1	...	3	...	...	...	1	...	
墳	3,132	2,732	400	252	51	319	49	468	68	315	59	252	33	144	16	101	16	83	11	178	16	211	34	208	25	201	22	
工	705	670	35	35	5	4	...	17	1	45	4	34	3	20	1	344	14	26	1	110	5	11	1	9	...	15	...	
商	25	25	...	1	...	4	...	1	...	...	...	9	...	3	...	3	...	...	...	1	...	2	...	1	...	...	...	
罪	2,678	2,349	329	277	37	262	33	213	31	147	30	183	28	143	17	159	16	162	22	182	28	200	22	209	33	212	32	
罪	...	...	...	...	...	...	...	...	...	...	...	...	...	...	...	...	...	...	...	...	...	...	...	...	...	...	...	...
罪	59	55	4	8	...	6	...	6	1	6	2	4	...	3	1	3	...	3	...	3	...	2	...	9	...	2	...	
由	59	40	19	5	1	3	1	1	...	4	1	6	2	1	4	2	...	1	3	5	2	2	...	5	3	5	2	
信	18	13	5	...	...	2	...	1	1	...	...	...	1	1	...	3	1	1	...	1	1	2	1	2	...	...	...	
用	1	1	...	...	...	...	...	...	...	...	...	...	...	...	...	...	...	...	...	...	...	...	...	1	...	...	...	
密	2,275	2,226	49	173	4	218	2	155	2	147	5	144	3	157	11	194	2	171	3	220	5	240	4	203	6	204	2	
海	61	60	1	5	...	4	...	12	...	7	1	9	...	1	...	2	...	6	...	4	...	4	...	2	...	4	...	
盜	437	381	56	31	5	35	8	22	4	28	1	39	3	39	8	41	3	26	6	24	4	33	5	30	6	33	3	
重	497	432	65	39	7	34	4	36	10	24	6	50	1	32	6	33	7	32	5	41	5	34	3	43	7	34	4	
利	13	12	1	4	...	1	...	...	...	...	...	...	...	...	...	1	...	...	...	...	...	3	...	1	1	2	...	
勒	41	40	1	2	...	1	...	...	...	3	...	4	...	6	...	2	...	...	...	9	...	6	...	2	1	5	...	
贖	138	113	25	10	4	12	...	10	3	4	2	11	2	8	1	12	2	3	6	7	...	5	3	19	2	12	...	
壞	...	...	...	...	...	...	...	...	...	...	...	...	...	...	...	...	...	...	...	...	...	...	...	...	...	...	...	...

公安局救護人民統計表 (二十四年度)

項目	共計		迷途婦孺		擄人勒贖		被拐賣		被虐待		自殺		中毒		道路疾病		意外危險		其他	
	男	女	男	女	男	女	男	女	男	女	男	女	男	女	男	女	男	女	男	女
總計	335	240	61	45	1	...	7	...	5	166	134	15	10	15	...	35	4	42	37	
七月	37	27	8	2	1	...	6	...	2	19	15	...	...	3	...	3	...	3	2	
八月	35	33	7	8	...	...	1	...	1	20	13	...	...	1	...	1	1	6	9	
九月	29	11	6	4	...	...	...	...	1	12	5	...	...	3	...	1	...	7	1	
十月	22	25	4	5	...	...	...	...	...	11	10	1	...	1	...	2	...	3	10	
十一月	24	25	2	5	...	...	...	...	...	16	15	...	...	1	...	...	...	1	5	4
十二月	25	14	5	2	...	...	...	...	...	12	8	3	3	4	...	...	...	1	1	
一月	26	11	1	3	...	...	...	...	...	8	7	1	...	...	...	16	...	...	1	
二月	18	18	8	5	...	...	...	...	...	5	9	3	4	...	...	1	...	1	...	
三月	42	15	7	4	...	...	...	...	...	22	9	4	...	2	...	3	...	4	2	
四月	22	27	4	2	...	...	...	...	1	11	21	1	2	...	...	2	1	4	...	
五月	35	16	7	3	...	...	...	...	...	18	10	...	1	...	...	5	1	5	1	
六月	20	18	2	2	...	...	...	...	...	12	12	2	...	...	...	1	...	3	4	

公安局救護人民統計圖

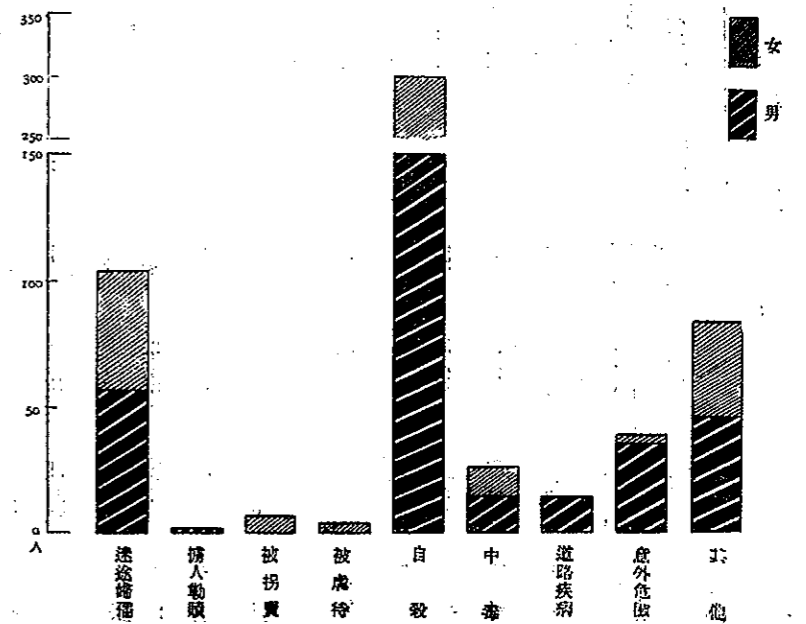

公安局緝獲強竊盜財物統計表 (二十四年度)

項目	共 計				強 盜				財 物				竊 案				財 物			
	有價物之額件數		無價物		有價物之額件數		無價物		有價物之額件數		無價物		有價物之額件數		無價物		有價物之額件數		無價物	
	貨幣額數 (元)	價額(元)	貨幣額數 (元)	物品(件)	貨幣額數 (元)	物品(件)	貨幣額數 (元)	物品(件)	貨幣額數 (元)	物品(件)	貨幣額數 (元)	物品(件)	貨幣額數 (元)	物品(件)	貨幣額數 (元)	物品(件)	貨幣額數 (元)	物品(件)	貨幣額數 (元)	物品(件)
計	2,482.37	9,301.01	4,980	4,980	26	26	288.10	131	714.70	131	2	2,304.27	8,588.31	4,849	24					
七月	205.11	725.96	370	370	1	1	.....	9	3.00	9	1	205.11	722.96	361	.....					
八月	231.59	563.02	532	532	6	6	.....	4	10.10	4	1	231.59	552.92	528	5					
九月	221.70	621.54	333	333	1	1	.....	12	8.00	12	.....	221.70	613.54	321	1					
十月	206.65	958.22	441	441	.....	.....	91.40	13	40.00	13	.....	115.25	918.22	428	.....					
十一月	71.02	580.45	309	309	3	3	35.70	7	120.00	7	.....	35.32	440.45	302	3					
十二月	23.50	487.90	264	264	.....	.....	2.40	58	35.00	58	.....	211.0	452.90	206	.....					
一月	355.93	691.25	327	327	2	2	141.00	5	11.20	5	.....	214.93	680.05	322	2					
二月	92.15	435.15	353	353	.....	.....	16.90	1	3.40	1	.....	75.25	431.75	352	.....					
三月	611.20	1,320.50	790	790	11	11	.....	2	62.00	2	.....	611.20	1,260.50	788	11					
四月	238.82	1,042.38	483	483	.....	.....	.....	15	406.00	15	.....	238.82	636.38	468	.....					
五月	125.14	1,429.96	453	453	2	2	.70	.....	.....	.....	.....	124.44	1,429.96	453	2					
六月	109.56	464.68	325	325	.....	.....	.....	5	18.00	5	.....	109.56	446.68	320	.....					

項	自	鴉片	烟油	嗎啡	海洛英	金丹	烟料	烟灰	面藥	乳糖	咖啡精	麻藥	其他
十一月	71.02	560.45	309	3	24.00	40.00	13	.....	115.25	918.22	428	.....	
十二月	23.50	487.90	264	.....	35.70	120.00	7	.....	35.32	440.45	302	3	
一月	355.93	691.25	327	2	2.40	35.00	58	.....	21.10	452.90	206	.....	
二月	92.15	435.15	353	.....	141.00	11.20	5	.....	214.93	680.05	322	2	
三月	611.20	1,320.50	790	11	16.90	3.40	1	.....	75.25	431.75	352	.....	
四月	238.82	1,042.38	483	.....	.....	60.00	2	.....	611.20	1,260.50	788	11	
五月	125.14	1,428.96	453	2	.....	406.00	15	.....	238.82	636.38	468	.....	
六月	109.56	464.68	325	.....	.....	.....	.....	.....	124.44	1,429.96	453	2	
總計	26,410.171	.....	.....	.....	.....	.....	.....	.....	.....	.....	.....	.....	.....

### 公安局查獲毒品統計表

(二十四年度)

(單位：兩)

項	自	鴉片	烟油	嗎啡	海洛英	金丹	烟料	烟灰	面藥	乳糖	咖啡精	麻藥	其他
七月	646.981	.08	.03	7.575	.....	.....	22.975	27.755	.020	.010	.....	.100	.....
八月	1,667.345	.....	37	96.675	.....	.....	918.450	44.390	122.705	.....	.100	1.150	.....
九月	1,640.505	.....	29	251.913	184	.....	42.150	71.055	2.080	69.370	.....	.565	.....
十月	4,938.296	.....	223	91.685	.....	.....	9.765	40.180	192.040	.....	626.000	10.820	.....
十一月	2,952.125	.....	21	29.165	.....	.....	840	28.640	795.005	.005	.....	.270	.....
十二月	6,452.630	.....	.....	11.483	.....	.....	11.575	4.395	3.500	.....	.....	.010	.....
一月	1,209.000	.....	.....	47.000	.....	.....	6000	14.000	.....	.....	.....	.....	26.00
二月	63.000	.....	.....	77.000	410	.....	784.000	14.000	.....	.....	.....	.....	12.00
三月	1,734.000	.....	.....	73.000	80	.....	19.000	17.000	.....	.....	.....	.....	7.00
四月	1,633.710	.....	.....	55.320	280	.....	24.010	8.880	109.780	.010	.....	.....	.....
五月	2,862.175	.....	.....	9.338	56	.....	126.000	46.350	3.810	.....	.....	.015	.64
六月	610.350	.....	.....	45.725	.....	.....	.....	3.220	7.500	.....	.045	.010	.10

# 北平市自杀统计

二十四年度

项目	自杀原因		自杀方法	
	家庭计划	生活困难	服毒	投河
七月	男 3 女 8	男 14 女 3	男 8 女 13	男 8 女 13
八月	男 1 女 4	男 10 女 5	男 6 女 7	男 18 女 4
九月	男 4 女 5	男 8 女 8	男 6 女 9	男 8 女 2
十月	男 2 女 11	男 4 女 4	男 6 女 21	男 4 女 11
十一月	男 4 女 12	男 11 女 2	男 4 女 24	男 9 女 2
十二月	男 2 女 6	男 10 女 2	男 3 女 20	男 5 女 10
一月	男 2 女 7	男 8 女 7	男 4 女 16	男 7 女 1
二月	男 8 女 7	男 3 女 2	男 1 女 15	男 7 女 2
三月	男 3 女 5	男 14 女 1	男 8 女 16	男 8 女 2
四月	男 4 女 10	男 11 女 1	男 9 女 33	男 11 女 3
五月	男 1 女 4	男 20 女 5	男 8 女 39	男 16 女 3
六月	男 1 女 8	男 11 女 3	男 4 女 30	男 14 女 7
总计	男 27 女 87	男 129 女 38	男 105 女 197	男 107 女 19

7 : 19 107 19 7 :



## 北平市自殺統計表(二)

二十四年度

自殺者教育程度							
高等教育	中等教育	初等教育	不識字	其他	未詳	計	
...	2	11	14	2	7	36	
...	...	4	15	...	1	20	
I	4	10	10	...	12	37	
...	I	...	12	I	I	15	
...	2	5	11	...	7	25	
...	...	I	7	...	I	9	
...	2	3	8	2	6	21	
...	2	2	10	I	2	17	
I	I	9	5	2	6	24	
I	...	4	11	...	4	20	
...	...	5	10	3	2	20	
I	...	I	10	I	...	13	
...	...	4	12	2	2	20	
...	...	I	12	3	...	16	
...	I	3	4	...	8	16	
...	...	I	11	I	2	15	
I	I	11	15	I	6	35	
...	...	...	14	...	3	17	
...	...	5	14	4	10	33	
...	...	I	26	...	5	32	
...	...	9	14	3	13	39	
...	...	...	12	I	2	15	
...	...	9	9	4	8	30	
...	...	2	17	...	3	22	
I	3	13	84	126	23	87	336
I	2	3	17	157	8	24	211

項別	性別	自殺者年齡							自殺者職業							合計					
		三歲以下	三—四	五—六	七—九	十—十四	十五—十九	二十歲以上	未詳	合計	農	礦	工	商	交通運輸		公務員	自由職業	人事服務	失業	無業
七月	男	I	12	6	4	2	5	6	36	I	...	3	5	2	2	2	I	...	13	7	36
七月	女	2	11	4	2	...	I	...	20	...	...	I	...	...	...	I	5	...	13	...	20
八月	男	2	11	8	I	2	2	11	37	...	...	2	3	...	I	I	...	...	18	12	37
八月	女	2	3	6	I	2	I	...	15	...	...	...	...	...	...	3	...	12	...	15	
九月	男	2	6	2	3	4	3	5	25	I	...	I	I	...	I	...	2	...	14	5	25
九月	女	2	2	2	2	...	...	I	9	...	...	...	...	...	...	2	...	6	I	9	
十月	男	4	4	6	I	I	2	3	21	I	...	I	I	...	...	3	...	...	12	3	21
十月	女	3	3	7	I	I	I	I	17	I	...	...	I	...	...	2	...	12	I	17	
十一月	男	6	7	3	3	...	3	2	24	...	...	2	I	...	2	5	3	...	9	2	24
十一月	女	4	6	...	4	4	2	...	20	I	...	4	...	...	...	3	...	9	3	20	
十二月	男	I	4	5	6	...	3	I	20	I	...	2	3	...	...	4	I	...	8	I	20
十二月	女	2	5	3	I	2	...	...	13	I	...	...	...	...	...	4	...	8	...	13	
一月	男	3	4	3	4	4	I	I	20	I	...	2	4	...	I	5	I	...	5	I	20
一月	女	3	3	4	4	2	...	...	16	...	...	I	...	...	...	4	...	11	...	16	
二月	男	...	4	3	6	...	3	...	16	I	...	...	...	...	...	...	...	12	3	16	
二月	女	3	5	I	3	I	2	...	15	...	...	...	...	...	...	I	3	...	11	...	15
三月	男	3	8	10	5	3	4	2	35	2	...	I	6	3	2	I	2	...	14	4	35
三月	女	I	7	5	I	I	...	2	17	...	...	I	...	...	...	I	...	13	2	17	
四月	男	...	6	8	7	3	3	6	33	I	...	I	I	I	...	I	4	...	16	8	33
四月	女	3	8	10	2	I	5	3	32	4	...	3	...	...	...	4	...	18	3	32	
五月	男	I	9	3	8	4	7	7	39	4	...	5	5	...	I	4	...	12	8	39	
五月	女	4	5	3	3	...	...	...	15	I	...	...	...	...	...	3	...	11	...	15	
六月	男	4	10	4	4	2	3	3	30	2	...	2	6	...	2	I	I	...	9	7	30
六月	女	2	7	5	4	2	I	I	22	...	...	...	...	...	...	I	11	...	9	I	22
總計	男	27	85	61	52	25	39	47	336	15	...	22	36	6	12	27	15	...	142	81	336
總計	女	31	65	50	28	16	13	8	211	8	...	10	1	...	3	45	...	133	11	211	

### 北平市自殺者職業統計圖

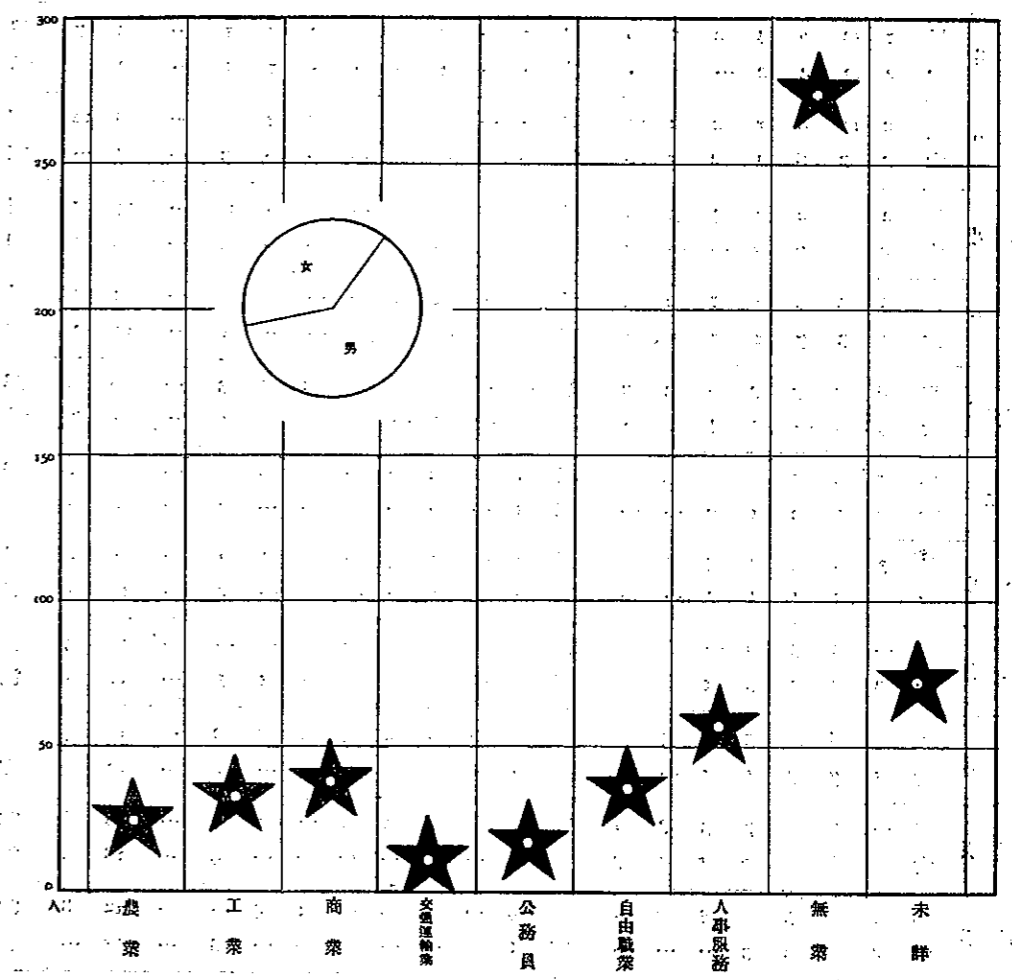



# 北平市他殺案件統計表

(二十四年度)

項 目	盜匪謀財		彼此爭財		鬥毆		奸淫		仇恨		車禍		火災		不明		其他		計	
	男	女	男	女	男	女	男	女	男	女	男	女	男	女	男	女	男	女		
總 計	4	...	2	...	18	7	1	1	5	2	7	2	6	6	10	3	98	24	151	45
七 月	...	...	...	...	2	1	...	...	...	...	1	...	...	...	...	...	12	...	15	1
八 月	1	...	...	...	...	...	1	1	1	...	1	1	1	1	1	...	3	2	9	5
九 月	...	...	...	...	2	...	...	...	...	...	...	...	...	...	...	...	4	...	6	...
十 月	...	...	...	...	2	...	...	...	...	...	...	...	...	...	3	...	4	2	9	2
十一 月	2	...	...	...	1	1	...	...	4	2	...	...	1	1	...	...	8	3	16	7
十二 月	...	...	...	...	...	...	...	...	...	...	...	...	1	2	...	...	15	3	17	4
一 月	...	...	...	...	...	...	...	...	...	...	1	...	2	1	...	...	18	3	21	4
二 月	...	...	...	...	1	1	...	...	...	...	...	...	1	1	...	...	10	2	12	4
三 月	1	...	...	...	2	1	...	...	...	...	1	1	1	1	...	1	10	2	15	6
四 月	...	...	...	...	5	...	...	...	...	...	1	...	...	...	2	2	5	...	13	2
五 月	...	...	1	...	1	2	...	...	...	...	2	...	...	...	...	...	3	5	7	7
六 月	...	...	1	...	2	1	...	...	...	...	...	...	1	...	1	...	6	2	11	3

## 十圖

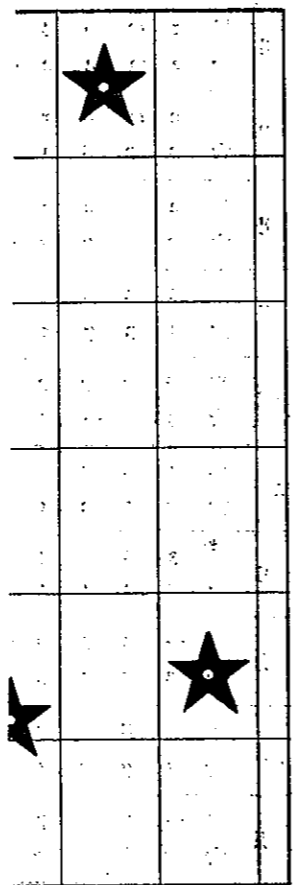

人 事 限 務  
無 案 未 詳

## 北平市他殺案件統計圖

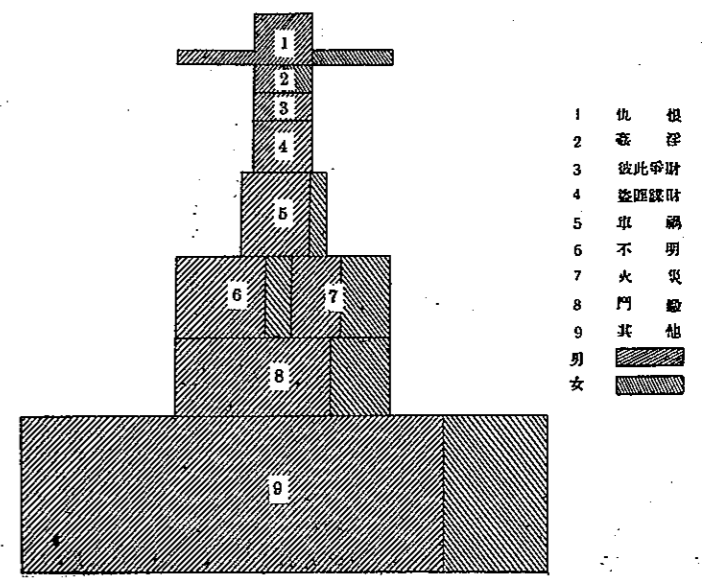

# 北平市公安局消防器具統計表

(二十五年十一月)

項 目	件 數	約值銀元數
戴木樂救火汽車	1	5,000.00元
飛得祿救火汽車	1	4,000.00
歐波蘭救火汽車	1	5,000.00
孟牌救火汽車	1	5,000.00
雪佛蘭救火汽車	2	8,060.00
侯塞克森汽車	1	4,000.00
司徒貝克汽車	1	800.00
道濟救火汽車	1	3,237.00
瑞考救火機	1	3,090.00
羅森保爾救火機	2	7,100.00
羅旦救火機	1	2,229.00
大蒸氣唧筒	2	8,000.00
小蒸氣唧筒	2	3,000.00
腕力唧筒	10	5,600.00
三節雲梯帶車	1	2,000.00
救火階梯	11	165.00
新式木梯	12	360.00
消火器	4	80.00
人力水管車	26	780.00
運物車	15	300.00
救生兜	7	175.00
救生帶	1	60.00
二寸五蘇質水管	411	18,084.00
二寸蘇質水管	354	12,036.00
萬能管槍	1	240.00
自由管槍	10	350.00
普通管槍	52	416.00
新式鋼鑄	8	80.00
新式鐵鑄	21	52.50
救火鐵鉤	14	42.00
新式大斧	16	112.00
新式長斧	107	545.00
新式短斧	95	380.00
五節手電燈	5	40.00
自來水鑰匙	26	208.00
水管膠帶	292	146.00
鋼帽	296	1,776.00
共 計	.....	102,453.50

統計表

約值銀元數
5,000.00元
4,000.00
5,000.00
5,000.00
8,000.00
4,000.00
800.00
3,237.00
3,090.00
7,100.00
2,229.00
8,000.00
3,000.00
5,600.00
2,000.00
163.00
360.00
80.00
780.00
300.00
175.00
60.00
18,084.00
12,036.00
240.00
350.00
416.00
80.00
52.50
42.00
112.00
545.00
380.00
40.00
208.00
146.00
1,776.00
<b>102,453.50</b>

衛  
生

衛生局防疫工作統計表.....	73
衛生局防疫工作成績圖.....	73
衛生局附屬各院所病人就診人數統計表.....	74
衛生局附屬各院所診治病人統計圖.....	74
衛生局附屬各院所門診疾病簡要分類統計表.....	75
衛生局附屬各院所門診疾病簡要分類圖.....	79
北平市法定傳染病按月比較表.....	76
北平市法定傳染病按月比較圖.....	77
衛生局運搬酒水工作成績統計表.....	77
衛生局化驗水及飲食物統計表.....	78
衛生局化驗水及飲食物比較圖.....	78
北平市烈性毒品戒除所開辦費及經費統計表.....	79
北平市烈性毒品戒除所開辦費及經費比較圖.....	79
北平市戒烟醫院開辦費及經費統計表.....	80
北平市戒烟醫院開辦費及經費比較圖.....	80
北平市醫院調查表.....	81
北平市醫藥人員統計表.....	81
衛生局戒烟醫院吸煙人入所出所人數統計表.....	82
衛生局戒烟醫院吸煙人職業統計表.....	83
衛生局戒烟醫院吸煙人籍貫統計表.....	84
衛生局戒烟醫院吸煙人年齡統計表.....	85
衛生局烈性毒品戒除所吸毒人每月入所人數統計表.....	86
衛生局烈性毒品戒除所吸毒人每月出所人數統計表.....	87
衛生局烈性毒品戒除所吸毒人職業統計表.....	88
衛生局烈性毒品戒除所吸毒人籍貫統計表.....	89
衛生局烈性毒品戒除所吸毒人年齡統計表.....	90

衛生局防疫工作統計表  
(二十四年度)

項 目	種 痘 人 數	預防猩紅熱 注射人數	預防白喉 注射人數	預防傷寒霍亂 注射人數
總 計	109,361	41,132	41,934	2,954
衛 生 局	22,586	12,394	12,276	107
第一衛生區事務所	15,726	15,845	16,345	1,062
第二衛生區事務所	15,603	1,488	1,426	148
第三衛生區事務所	12,985	4,081	4,554	811
第四衛生區事務所	17,900	6,995	7,000	.....
傳染病醫院	1,219	245	247	90
保嬰事務所	336	.....	.....	.....
市 立 醫 院	4,683	6	19	81
東 郊 診 療 所	958	17	16	.....
北 郊 診 療 所	1,058	.....	.....	.....
德 勝 門 診 療 所	947	61	51	.....
西 郊 診 療 所	240	.....	.....	66
西 直 門 診 療 所	17	.....	.....	.....
妓女檢治所	2,072	.....	.....	.....
烈性毒品戒除所	2,088	.....	.....	.....
香山療養院	242	.....	.....	.....
東郊平民醫院	199	.....	.....	589
西郊平民醫院	348	.....	.....	.....
南郊平民醫院	480	.....	.....	.....
北郊平民醫院	175	.....	.....	.....
自治事務第十二區分所	507	.....	.....	.....
自治事務第十三區分所	3,418	.....	.....	.....
自治事務第十四區分所	3,320	.....	.....	.....
自治事務第十五區分所	1,051	.....	.....	.....
本市開業種痘生	1,203	.....	.....	.....

附註：種痘人數係二十四年秋季及二十五年春季之總數。

衛生局防疫工作成績圖  
二十四年度

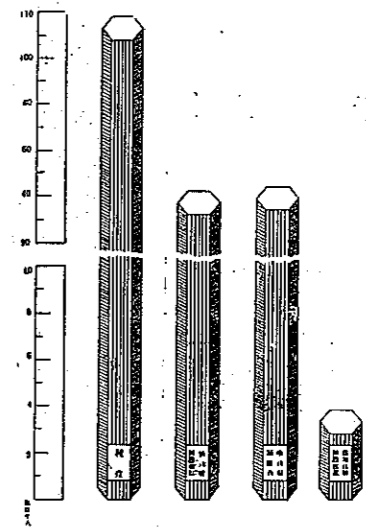

.....73  
.....73  
.....74  
.....74  
.....75  
.....79  
.....76  
.....77  
.....77  
.....78  
.....78  
.....79  
.....79  
.....80  
.....80  
.....81  
.....81  
.....82  
.....83  
.....84  
.....85  
.....86  
.....87  
.....88  
.....89  
.....90

衛生局附屬各院所病人就診人數統計表 (二十四年度)

	共 計		初 診		復 診	
	男	女	男	女	男	女
總 計	148,705	112,811	37,789	26,564	110,916	86,247
市 立 醫 院	73,526	21,371	15,938	5,767	36,217	15,664
北 城 診 療 所	8,188	4,933	1,008	1,319	2,247	3,614
東 郊 診 療 所	15,521	5,817	1,598	861	8,106	4,956
西 郊 診 療 所	17,294	8,778	2,441	2,353	6,075	6,425
德 勝 門 診 療 所	41,181	24,082	4,218	5,433	12,871	18,659
錦 什 坊 街 診 療 所	492	212	52	50	228	162
西 直 門 大 街 診 療 所	2,501	1,347	223	233	931	1,114
染 病 醫 院	10,517	4,889	1,997	1,531	3,651	3,338
第 一 衛 生 區 事 務 所	53,889	25,833	4,991	4,808	23,245	20,825
第 三 衛 生 區 事 務 所	22,279	8,374	3,837	2,528	10,068	5,846
第 四 衛 生 區 事 務 所	16,148	7,785	1,486	1,681	7,277	5,704

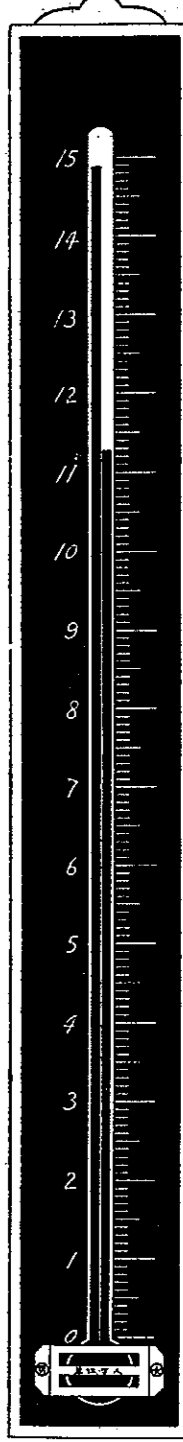

二十四年度

衛生局附屬各院所診治病人統計圖

# 衛生局附屬各院所門診疾病簡要

(二十四年度)

項目	共計		法定傳染病		其他傳染病		花柳病		結核病		皮膚病		眼病		耳鼻喉病		牙病		消化系統病		呼吸系統病 (非結核)		循環系統病		
	男	女	男	女	男	女	男	女	男	女	男	女	男	女	男	女	男	女	男	女	男	女	男	女	男
市立醫院	21,684	15,918	5,776	28	14	45	19	330	101	162	87	2,228	815	1,600	4,004	2,425	2,845	1,898	1,520	1,692	5,216	4,990	4,850	3,865	482
北郊診療所	2,327	1,008	1,319	1	...	...	...	3	...	11	2	264	243	83	136	136	81	97	23	56	190	346	104	168	25
東郊診療所	2,459	1,598	861	...	...	...	...	20	...	2	...	356	136	109	60	106	72	46	29	181	121	187	126	30	
西郊診療所	4,784	2,439	2,345	...	...	28	24	6	3	9	12	177	174	123	98	86	58	49	53	503	431	748	612	72	
德勝門診療所	9,651	4,218	5,433	...	...	...	...	20	10	48	63	845	637	234	341	196	219	78	106	1,146	1,737	481	700	38	
西直門大街診療所	456	233	233	...	...	...	...	14	2	10	...	33	20	22	24	19	14	5	7	36	44	19	38	11	
錦什坊診療所	227	159	68	...	...	...	...	1	1	1	2	75	33	21	12	9	1	1	...	...	12	6	6	10	...
傳染病醫院	3,653	2,081	1,572	255	188	125	75	66	7	28	16	226	169	90	63	293	239	23	30	179	194	327	270	5	
第一衛生區事務所	11,496	6,074	5,421	61	43	140	100	61	131	119	151	975	753	856	646	450	408	552	749	422	431	606	551	56	
第三衛生區事務所	8,006	4,764	3,242	30	9	96	79	55	13	61	56	615	366	557	359	273	173	335	304	569	537	437	330	38	
第四衛生區事務所	4,125	2,105	2,020	10	10	30	20	7	6	23	96	525	328	309	213	107	137	25	33	288	349	231	346	10	

各院門診疾病簡要分類統計表

(二十四年度)

皮膚病	眼病		耳鼻喉病		牙病		消化系病		呼吸系病 (非結核)		循環系及血病		神經系病		生殖泌尿系病		產科		外傷		癩癧類病		中毒		其他疾病		
	男	女	男	女	男	女	男	女	男	女	男	女	男	女	男	女	男	女	男	女	男	女	男	女	男	女	男
323	3,674	4,004	2,426	2,845	1,898	1,520	1,602	5,216	4,990	4,850	3,885	482	969	1,025	855	423	728	170	5,424	1,766	4,166	1,994	157	131	2,246	1,942	
128	815	1,600	474	1,225	480	383	235	1,690	794	1,704	704	197	184	379	151	207	157	74	3,312	764	1,752	539	104	65	572	119	
164	243	83	136	81	97	23	56	190	346	104	168	25	35	22	49	9	29	...	124	90	66	68	...	...	2	...	
356	136	109	60	106	72	46	29	181	121	187	126	30	20	90	45	42	43	...	118	40	304	163	7	6	...	...	
177	174	123	98	86	58	49	53	503	431	748	612	72	298	206	103	34	104	...	69	23	102	53	...	...	227	209	
45	637	234	341	196	219	78	106	1,146	1,737	481	700	38	243	96	166	31	104	...	261	175	259	209	3	4	482	719	
33	20	22	24	19	14	5	7	36	44	19	38	11	26	9	12	5	6	1	16	10	19	21	...	...	5	8	
75	33	21	12	9	1	1	...	12	6	6	10	...	...	2	...	...	...	...	18	1	8	2	...	...	1	...	
26	169	90	63	293	239	23	30	179	194	327	270	5	13	15	15	9	8	3	144	68	109	83	2	2	185	129	
75	733	856	646	450	408	552	749	422	431	606	551	56	85	49	66	42	169	6	510	256	738	425	21	21	416	420	
15	366	557	359	273	173	335	304	569	537	437	330	38	42	115	93	30	84	43	612	175	602	279	19	30	320	270	
15	328	309	213	107	137	25	33	288	349	231	346	10	23	42	65	14	24	43	240	164	207	152	1	3	36	68	



衛生局附屬各院所門診疾病簡要分類圖

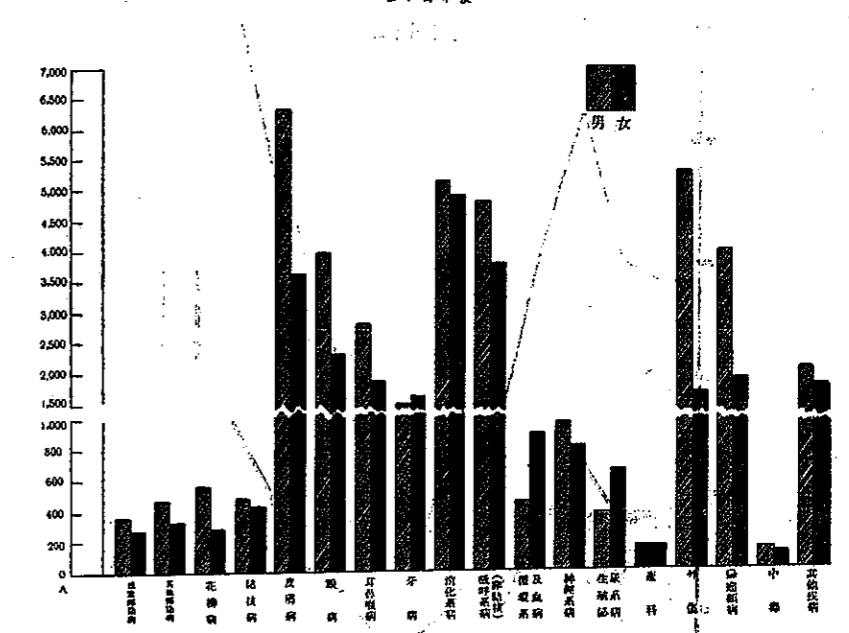

北平市法定傳染病按月比較表  
(二十四年度)

項目	總計		傷類 寒傷 及寒		痧疹 傷寒		赤 痢		天 花		白 喉		流腦 行膜 性炎		猩 紅 熱	
	病	死	病	死	病	死	病	死	病	死	病	死	病	死	病	死
總計	2,181	918	171	81	81	15	1,038	451	109	88	267	99	53	32	462	152
七月	190	86	10	3	5	...	124	57	8	8	13	7	4	2	26	9
八月	197	89	15	5	...	...	167	75	...	...	3	1	1	1	11	7
九月	265	116	28	8	2	1	213	100	...	...	12	5	4	1	6	1
十月	204	85	40	10	...	...	129	63	...	...	23	7	4	3	8	2
十一月	135	50	23	12	3	1	68	24	1	...	34	10	1	1	5	2
十二月	138	58	14	9	1	...	53	30	1	...	42	15	4	1	23	3
一月	77	41	4	4	1	1	26	15	3	3	21	9	3	1	19	8
二月	99	37	6	4	...	...	29	9	5	4	26	6	4	4	29	10
三月	133	54	3	2	4	2	25	9	9	9	18	7	6	4	68	21
四月	199	86	2	2	12	3	47	5	17	13	33	15	6	2	82	26
五月	285	102	11	9	24	3	45	14	36	28	23	11	10	8	86	29
六月	309	134	15	13	29	4	112	50	29	23	19	6	6	4	99	34

北平市法定傳染病按月比較圖

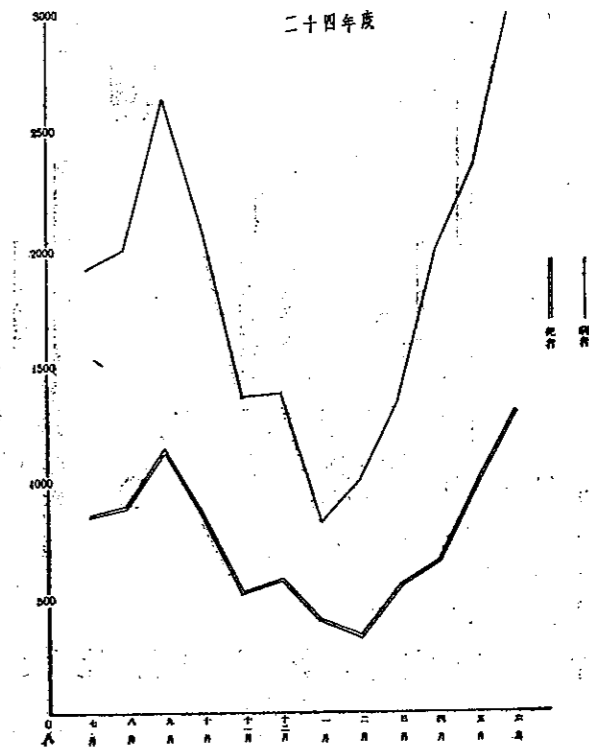

衛生局運穢洒水工作成績統計表 (二十四年度)

項 目	人力運穢 手車次數	馬力運穢 大車次數	汽 車 運 穢		洒 水 汽 車	
			運穢車次數	噸 數	洒水車次數	噸數
總 計	956,042	65,020	53,827	126,210	80,520	153,923.5
七 月	79,186	5,266	4,275	10,024.5	8,048	16,459.0
八 月	79,378	5,024	4,888	11,525.0	8,677	17,074.0
九 月	78,485	4,966	4,243	10,195.0	9,062	13,087.5
十 月	81,450	5,022	4,574	11,104.5	8,473	16,239.0
十 一 月	78,588	4,880	4,302	9,954.0	3,400	6,123.0
十 二 月	85,719	5,480	4,060	9,381.5	2,547	5,220.0
一 月	81,634	5,565	4,877	11,139.0	3,288	6,972.5
二 月	72,168	5,295	3,637	8,108.5	1,991	4,100.5
三 月	81,554	5,889	5,203	11,912.5	6,129	12,410.0
四 月	82,252	5,824	4,490	10,632.0	8,950	17,537.5
五 月	80,143	6,057	4,810	11,547.0	9,700	19,346.5
六 月	75,485	5,752	4,468	10,596.5	10,255	19,324.0

校園



表 (二十四年度)

檢 驗 數	酒 水 汽 車 洒水車次數	順 數
26,210	80,520	153,923.5
0,024.5	8,048	16,439.0
1,525.0	8,677	17,074.0
0,195.0	9,062	13,087.5
1,104.5	8,473	16,239.0
9,954.0	3,400	6,123.0
9,381.5	2,547	5,220.0
1,139.0	3,288	6,972.5
8,198.5	1,991	4,160.5
1,912.5	6,129	12,410.0
10,632.0	8,950	17,537.5
11,547.0	9,700	19,346.5
10,596.5	10,255	19,324.0

衛生局化驗水及飲食物統計表 (二十四年度)

項 目	自來水	井 水	游泳池水	汽 水	冰激林	酸梅湯	其 他
總 計	358	306	35	17	182	281	113
七 月	31	4	8	6	21	92	26
八 月	30	3	11	...	11	12	11
九 月	30	4	3	...	1	...	8
十 月	30	5	...	...	...	...	4
十 一 月	30	...	...	...	...	...	...
十 二 月	31	1	...	...	...	...	...
一 月	26	1	...	...	...	...	...
二 月	29	1	...	...	...	...	2
三 月	30	76	...	...	1	...	2
四 月	30	63	...	6	19	15	11
五 月	31	98	3	4	56	55	29
六 月	30	79	10	1	73	107	20

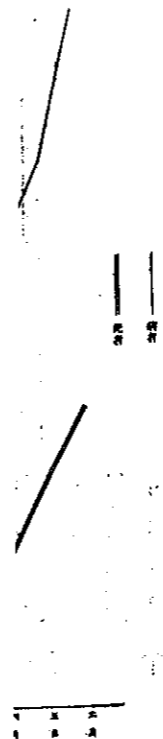
衛生局化驗水及飲食物比較圖

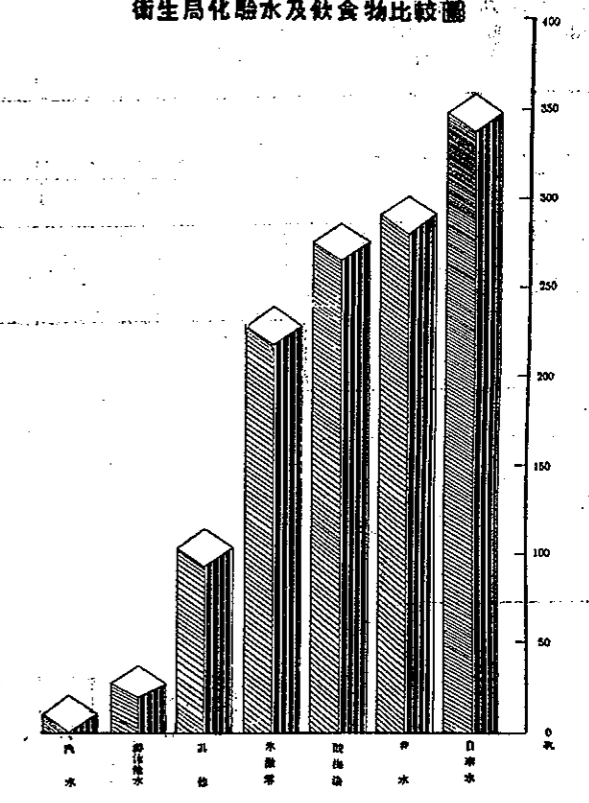

### 北平市烈性毒品戒除所開辦費及經費統計表

項	別	預 算 數(元)	計 算 數(元)
	計	14,582,600	14,281,280
開	文 具	210,000	168,380
	印 刷	200,000	220,000
	修 繕	275,000	1,139,090
辦	雜 支	100,000	128,950
	器 具	3,308,800	3,482,400
	服 裝	1,602,000	2,112,800
費	被 褥	5,886,800	5,546,800
	藥 品	1,000,000	611,900
	醫 療 器 械	2,000,000	850,960
經	二十三年度經常支出 (廿三年九月至廿四年六月)	154,840,000	75,250,250
費	二十四年度經常支出	71,891,000	59,859,070

註：該所係二十三年九月間設立

### 北平市烈性毒品戒除所開辦費及經費預算比較圖

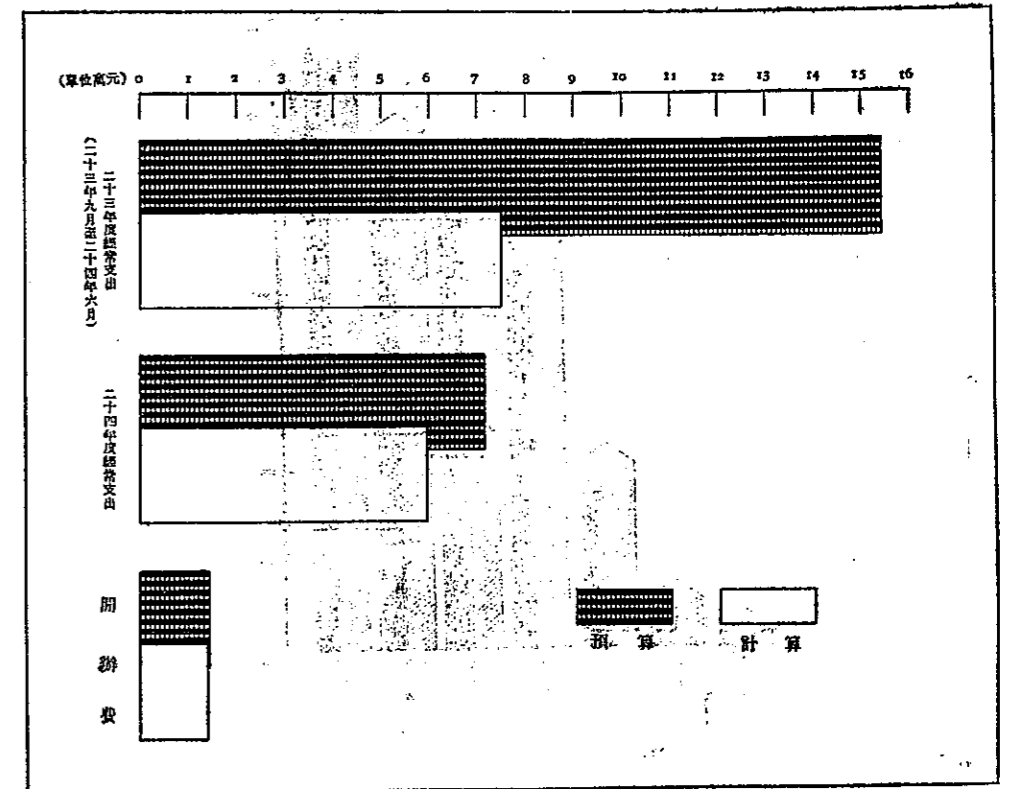

### 統計表

計算數(元)
14,261,280
168,380
220,000
139,090
128,950
3,482,400
2,112,800
5,546,800
611,900
850,960
75,250,250
59,859,070

### 預算比較圖



### 北平市戒煙醫院開辦費及經費統計表

項	別	預算數(元)	計算數(元)	
開辦費	共計	5,130,000	5,120,430	
	購置	計	3,180,000	3,178,030
		病室設備 衛生設備 辦公室及職員夫役室設備	2,430,000 650,000 100,000	2,458,090 642,350
修繕	計	1,950,000	1,942,400	
	房屋	1,950,000	1,942,400	
經費	二十三年度經常支出 (二十四年二月至六月)	2,600,000	1,101,540	
	二十四年度經常支出	8,508,000	5,045,980	

註：該院係二十四年二月開設立

### 北平市戒煙醫院開辦費及經費比較圖

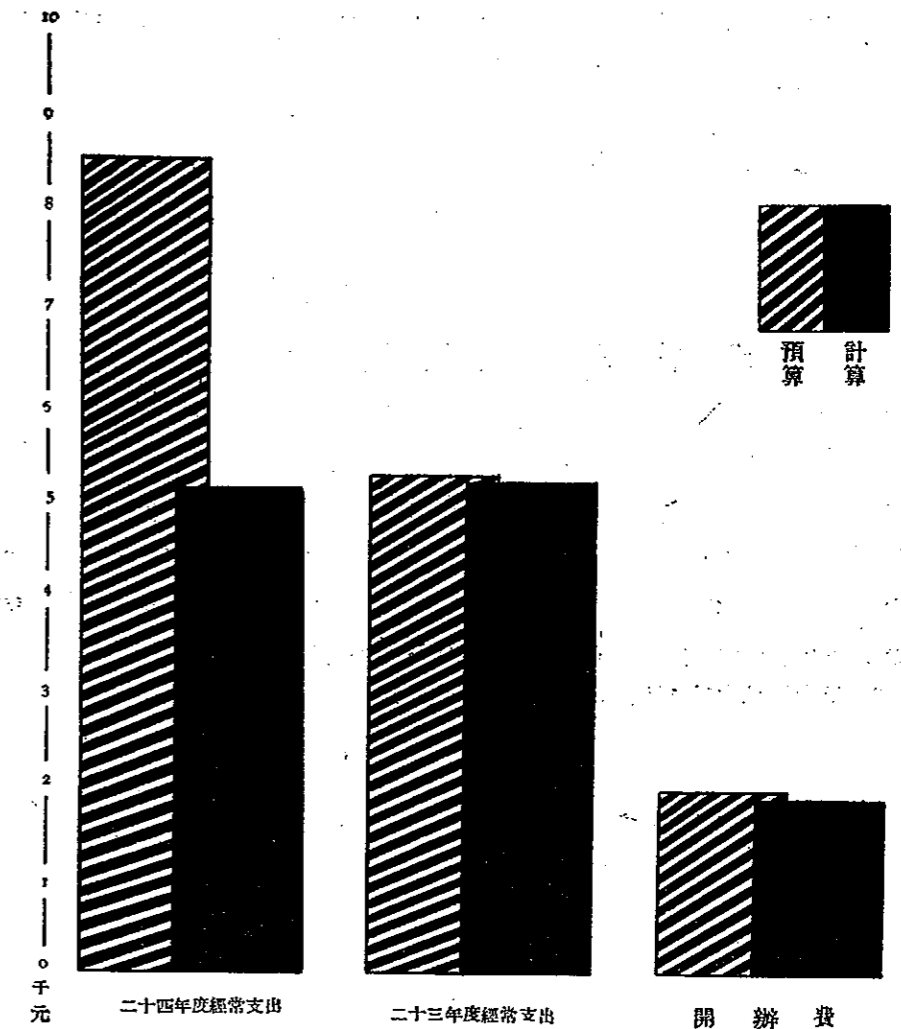

### 北平市醫院調查表

二十四年六月調查

項 目	共 計	內 一 區	內 二 區	內 三 區	內 四 區	內 五 區	內 六 區	外 二 區	外 三 區	外 四 區	外 五 區	西 郊
醫 院 數	65	10	28	15	3	1	5	4	3	2	2	1
病 房 數	817	152	158	57	37	150	82	16	75	26	34	30
病 床 數	1,636	471	221	121	136	180	139	24	222	31	61	30
男 護 士 人 數	256	121	37	10	11	29	17	5	12	3	10	1
女 護 士 人 數	348	188	47	29	13	15	21	4	15	3	11	2

### 北平市醫藥人員統計表

二十四年六月調查

項 目	藥 師	藥 劑 生	助 產 士	中 醫	接 生 婆
計	425	16	57	168	137
男	379	16	55	1,149	...
女	46	...	2	53	137

- 1. 本市執業醫師，除牙科外，均係普通醫師執照，未能分科詳列。
- 2. 牙科男16人女1人，已列入醫師數內。

表

外三區	外四區	外五區	西郊
3	2	2	I
75	26	34	30
222	31	61	30
12	3	10	I
15	3	11	2

表

中醫	接生婆
1,202	137
1,149	...
53	137

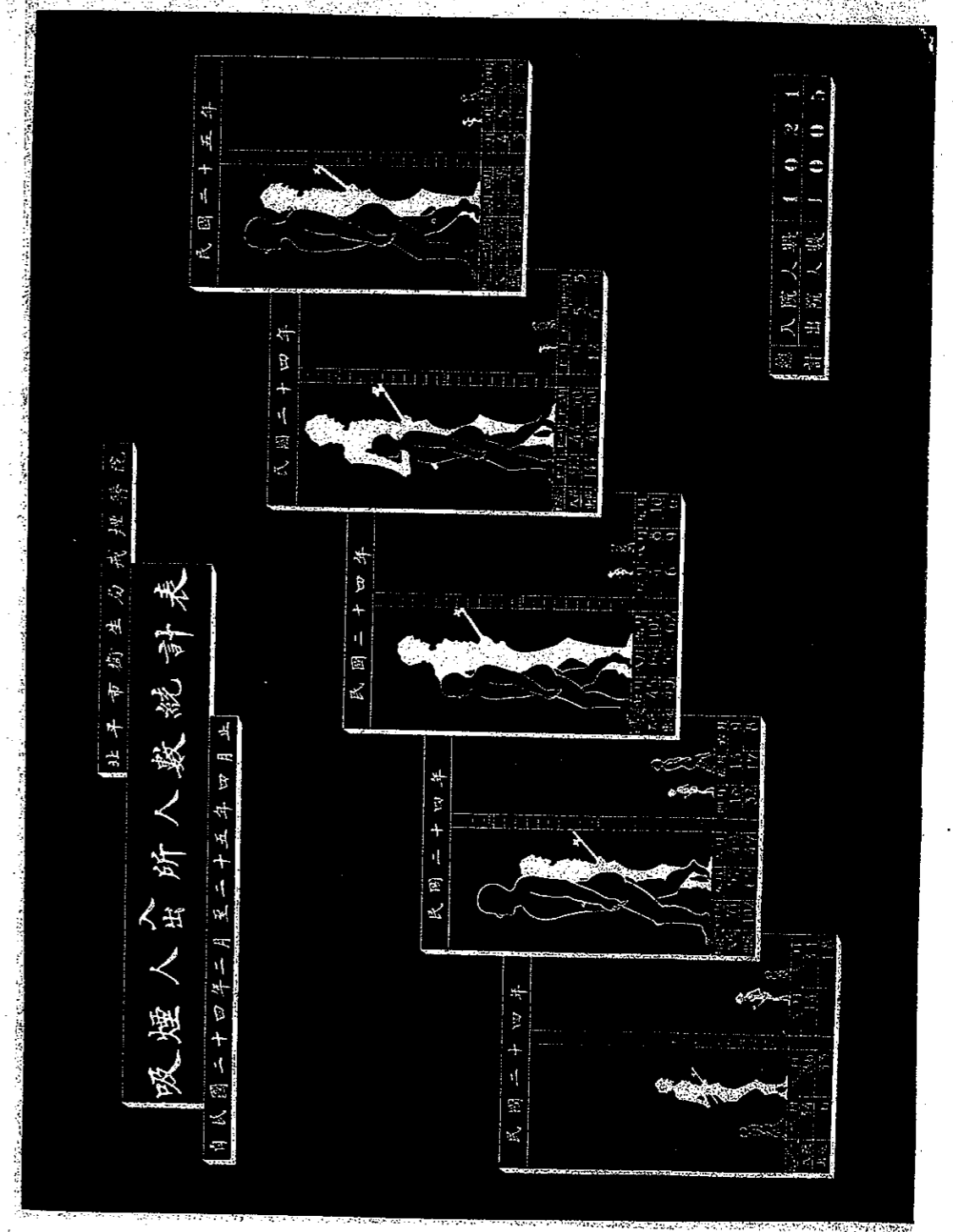

# 吸煙人職業統計表

自民國二十四年二月至二十五年四月止

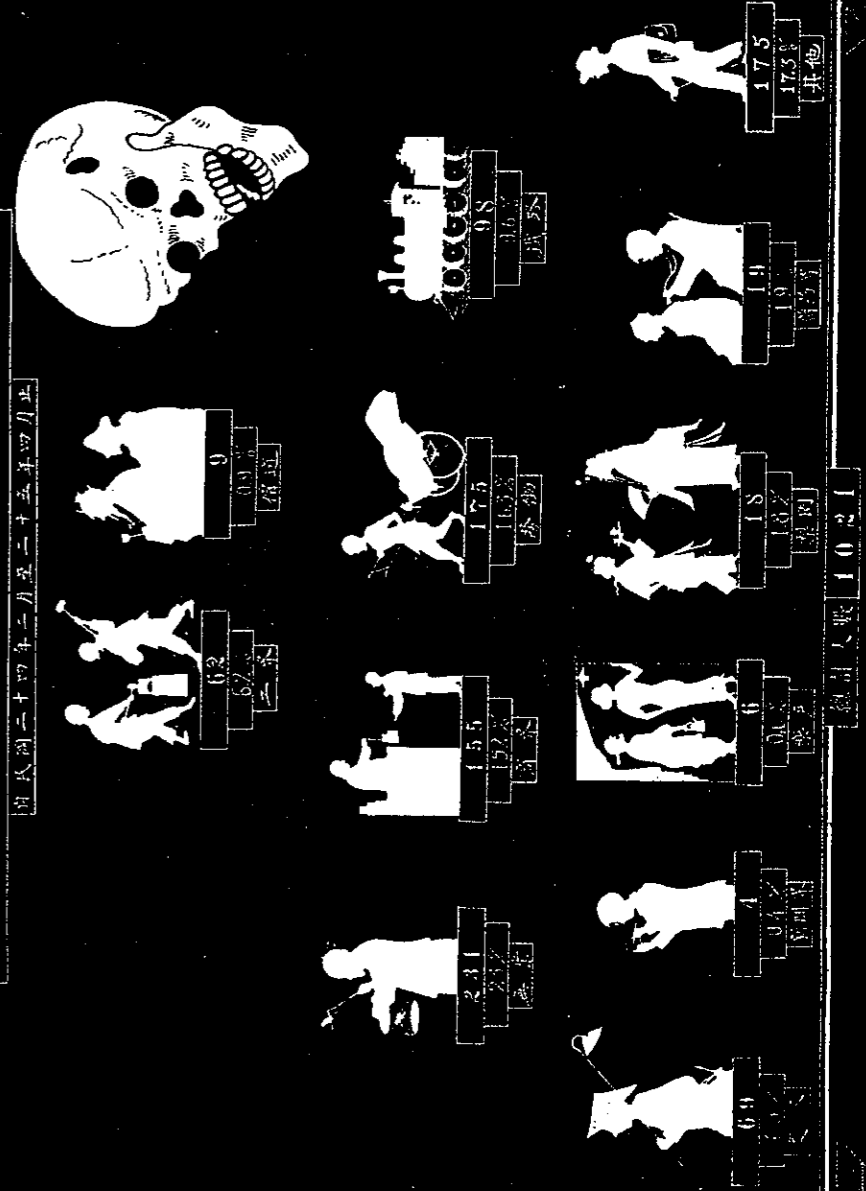



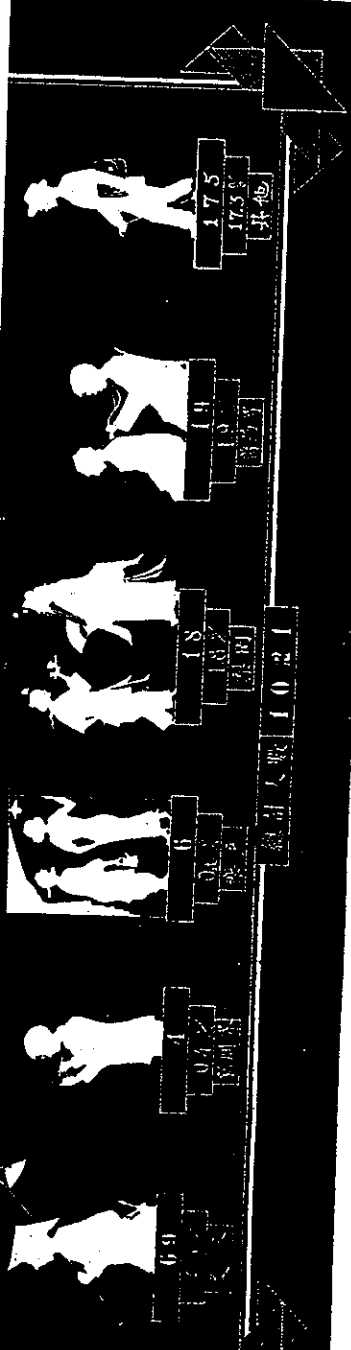

# 吸煙人籍貫統計表

北平市衛生局式樣登記  
自民國二十四年二月至二十四年四月止

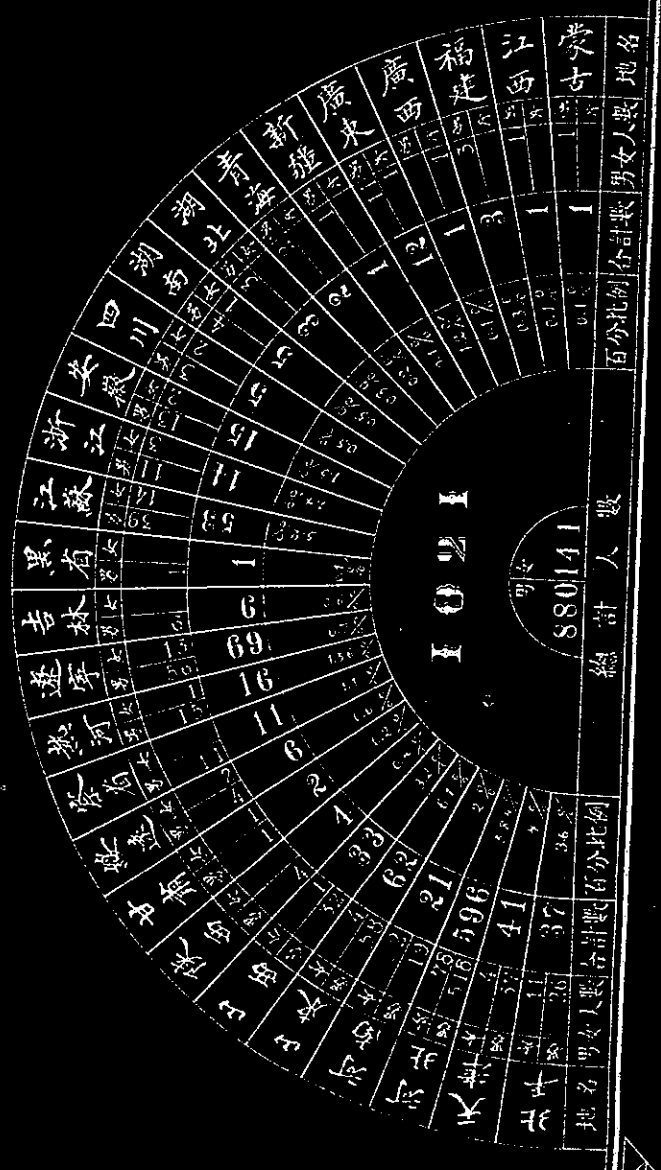

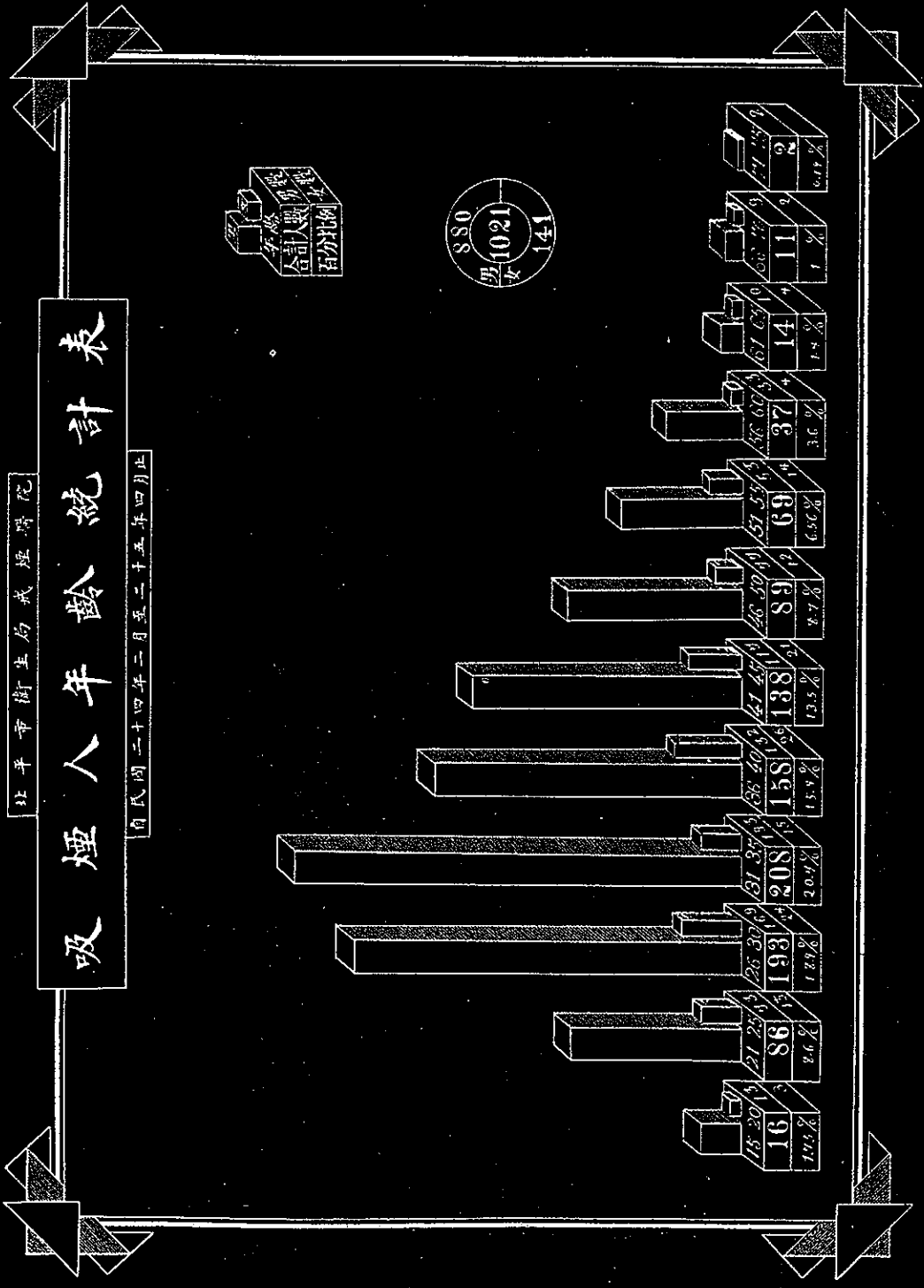

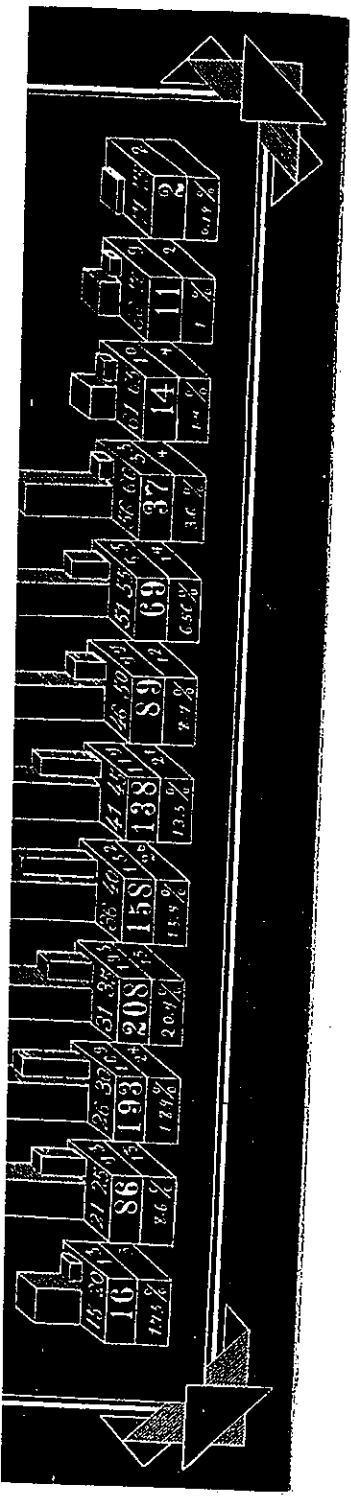

北平市衛生局製性毒品式分所

# 吸毒人每月入所人數統計表

民國二十五年九月至二十五年四月止

Month	Male (每八式六一百人)		Female (每八式六一百人)	
	Count	%	Count	%
九月	94	1.1%	175	1.6%
十月	175	1.7%	170	1.6%
十一月	481	4.8%	91	0.9%
十二月	518	5.2%	116	1.1%
一月	487	4.9%	66	0.6%
二月	247	2.5%	35	0.3%
三月	67	0.7%	6	0.0%
四月	37	0.4%	7	0.0%
五月	11	0.1%	1	0.0%
六月	9	0.1%	1	0.0%
七月	11	0.1%	1	0.0%
八月	33	0.3%	3	0.0%
九月	137	1.4%	10	0.1%
十月	147	1.5%	10	0.1%
十一月	247	2.5%	19	0.2%
十二月	157	1.6%	15	0.1%
一月	127	1.3%	15	0.1%
二月	11	0.1%	1	0.0%
三月	1	0.0%	1	0.0%
四月	1	0.0%	1	0.0%

總計入所人數 9320

駐平市衛生局防疫品試驗所

# 吸毒人每月出所人數統計表

自民國二十三年九月五日至二十五年四月止

每人收大一百人

每人收大一百人

男		女		男		女		
九月	635	120	七月	298	25	八月	265	33
十月	697	124	八月	381	41	九月	643	94
十一月	500	94	十月	100	70	十月	223	34
十二月	615	101	十一月	156	13	十一月	212	29
一月	782	94	十二月	442	30	十二月	286	41
二月	181	31	一月	339	53	一月		
三月	292	39	二月	213	41	二月		
四月	434	71	三月			三月		
五月			四月			四月		
六月			五月			五月		
七月			六月			六月		

總計人數 9248

# 吸毒人職業統計表

民國二十五年六月九日

總計人數 9248

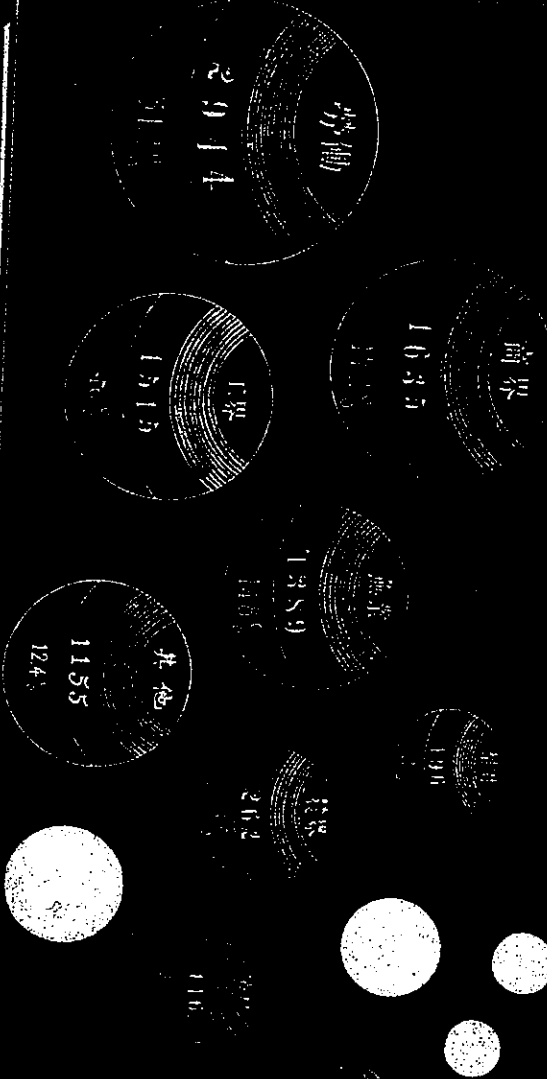

總計人數 9248

月份	總計人數
一月	2122
二月	1437
三月	1189
四月	2800
五月	1189
六月	2122

北平市衛生局烈性毒品戒除所

# 吸毒人籍貫統計表

自民國二十三年九月至二十五年四月止



北平 2452 (2.6%)  
 天津 182 (2.3%)  
 上海 11 (0.11%)  
 杭州 1 (0.01%)

總計人數 9370  
 北平 2452 (2.6%)

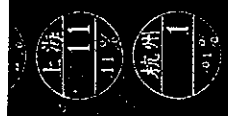

總計人數 9370

註：本圖係由上海海關提供。

上海市衛生局觀性毒品戒除所

# 吸毒人年齡統計表

自民國二十三年九月至二十五年四月止

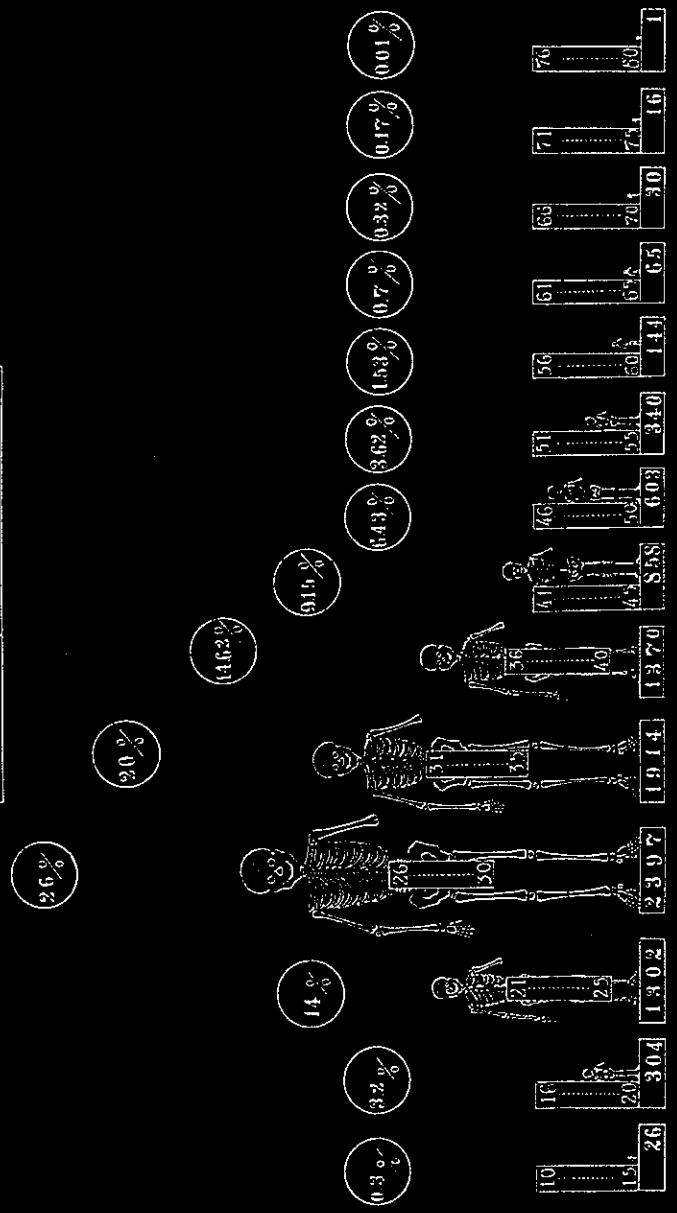

總計人數 9370

公

用



度量衡檢定所檢定度量衡器類別表.....	91
近三年來檢定度量衡器具合格數與不合格數比較圖.....	91
近三年來檢定度量衡器具及徵收檢定費數目統計圖.....	92
北平市各種車輛統計表.....	92
北平市最近三年各種車輛登記數目比較表.....	93
北平市自來水及電車電燈三公司收支統計表.....	93
北平市自來水及電車電燈三公司收支比較圖.....	94
北平市自來水公司營業狀況統計表.....	94
北平市電車公司行車統計表.....	95
北平市電車公司出車輛數及乘客人數圖.....	95
北平市電燈公司營業狀況統計表.....	96
北平市中山公園北海公園頤和園收入統計表.....	97
北平市中山公園北海公園頤和園支出統計表.....	97
北平市中山公園北海公園頤和園收支比較圖.....	98
北平市北海公園中山公園遊覽人數統計表.....	98
北平市北海公園中山公園遊覽人數比較圖.....	99
北平市頤和園及靜明園遊覽人數統計表.....	100
北平市頤和園及靜明園遊覽人數統計圖.....	100

## 度量衡檢定所檢定度量衡器類別表

(二十四年度)

項	目	數量(件)	檢定費(元)
總	計	36,822	1,234,615
度	竹	9,450	47,245
	尺其他	100	3,220
量	木	75	40,810
	油	15,488	433,680
	玻	358	20,675
	玻	2	,725
	玻	1	,040
	玻	77	4,490
衡	秤	8	5,800
	秤	4,454	222,700
	秤	1,918	95,900
	秤	4,307	324,150
	秤	48	24,000
	秤	535	10,890

近三年來檢定度量衡器具合格數與不合格數比較圖

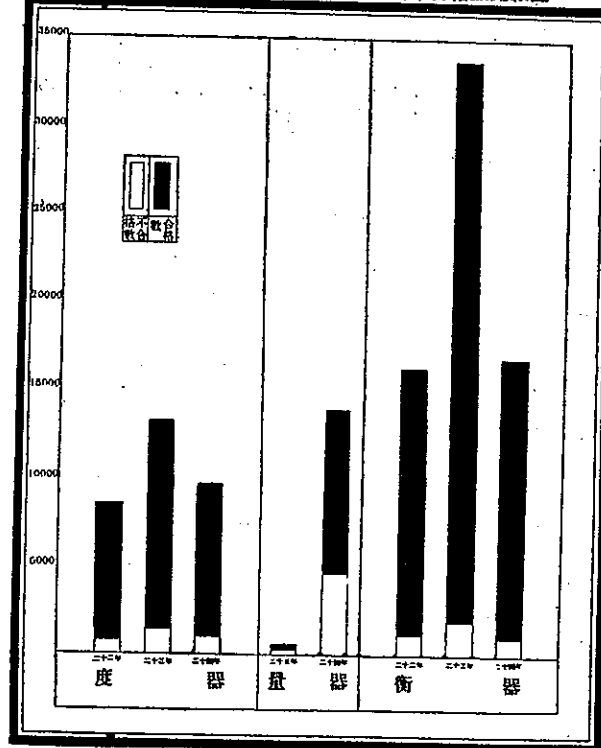

近三年來各月份檢定度量衡器具數及徵收檢定費數統計圖

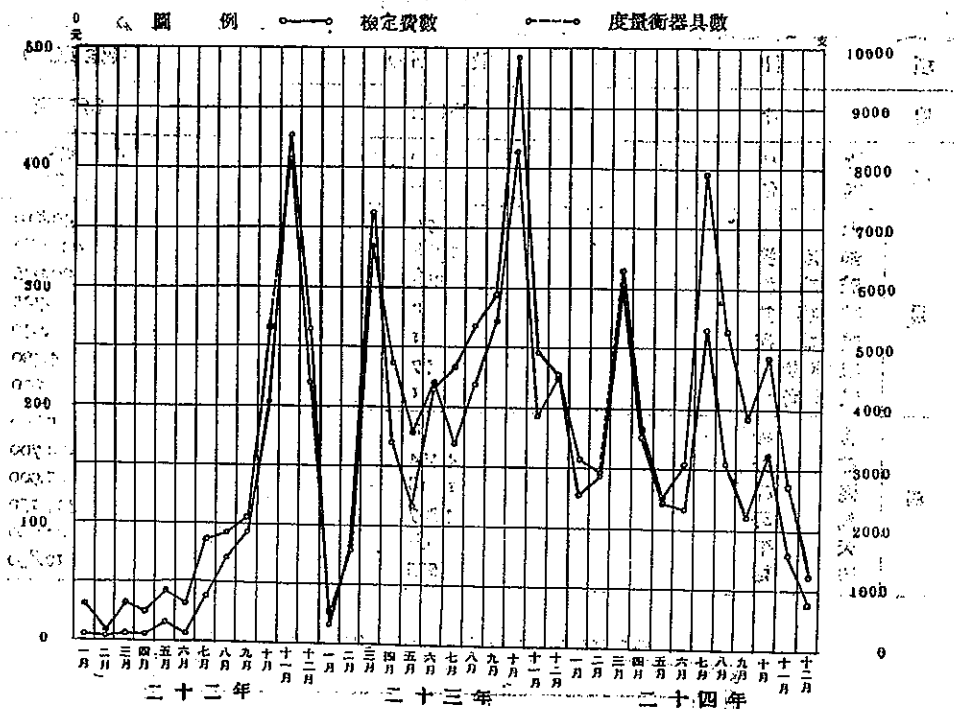

北平市各種車輛統計表

(二十五年六月調查)

車輛種類			輛數
總計			157,572
汽	共計		2,033
	自用	普通汽車	1,240
		載重汽車	198
腳踏汽車	74		
車	營業	普通汽車	349
		長途汽車	118
		載重汽車	54
人力車	共計		44,215
	自用	營業	2,543
腳手排馬轎大	踏子	車	97,557
		車	8,972
		車	1,197
		車	424
		車	465
			12,709

費數統計圖

器具數

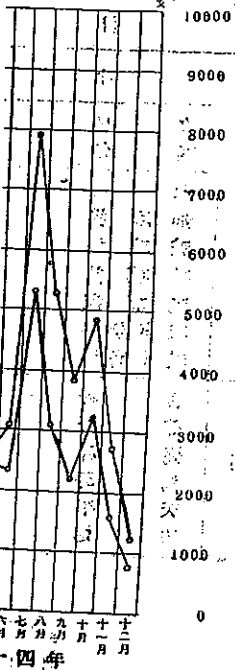

計表

欄數
157,572
2,033
1,240
198
74
349
118
54
44,215
2,543
41,672
97,557
8,972
1,197
424
465
12,709

北平市最近三年各種車輛登記數目比較表

項別	二十二年數量	二十三年數量	二十四年數量
自用汽車	2,056輛	2,181輛	1,751輛
營業汽車	660	660	119
腳踏汽車	43	43	65
自用馬車	166	170	170
營業馬車	245	152	253
自用轎車	104	109	112
營業轎車	351	351	352
大排子	11,080	12,056	12,303
手車	985	1,053	1,149
腳踏車	15,647	17,243	8,531
自用人力車	100,736	157,903	82,543
營業人力車	5,244	5,828	2,422
暫准營業人力車	47,118	58,120	41,274
	.....	.....	38

北平市自來水及電車電燈三公司收支統計表

(二十四年度)

單位：元

月別	自來水公司		電車公司		電燈公司	
	收入	支出	收入	支出	收入	支出
總計	501,150.09	385,522.05	997,770.44	1,089,489.09	3,339,115.45	2,816,322.94
七月	42,151.58	40,860.31	72,824.25	90,603.66	225,809.50	176,005.68
八月	43,841.09	38,701.65	81,920.28	90,643.65	189,887.62	161,827.88
九月	42,530.06	33,594.17	85,999.85	90,492.38	216,177.16	196,262.71
十月	45,694.72	26,789.27	85,982.62	89,814.32	219,270.29	170,889.78
十一月	45,595.84	26,933.11	80,825.57	88,941.19	227,447.78	181,252.90
十二月	42,323.83	53,411.64	79,922.02	93,765.51	746,991.33	800,794.33
一月	42,710.82	16,177.19	90,244.10	92,914.85	225,988.27	167,440.07
二月	33,236.39	24,886.22	81,331.56	88,345.70	219,780.76	181,879.89
三月	32,825.47	27,104.94	84,842.07	91,995.00	321,718.31	180,602.83
四月	45,350.24	34,825.72	86,023.89	90,231.98	260,375.54	191,955.49
五月	42,102.39	38,001.82	87,249.34	90,825.80	254,994.14	170,956.80
六月	42,787.66	24,236.01	80,605.39	90,915.05	231,934.75	236,452.58

### 北平市自來水及電車電燈三公司收支比較圖

二十四年度

收 入

支 出

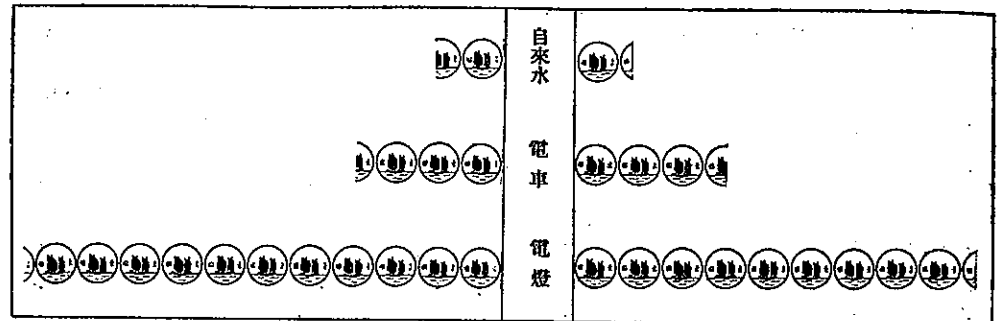

每一模型代表三十萬元

### 北平市自來水公司營業狀況統計表

(二十四年度)

月 別	售 水 量 數			裝 表 戶 數			停水
	共 計	專 管 戶	零 售 戶	實 有 戶 數	舊 有	新 設	
總 計	21,496,164.0	20,962,662.0	533,502.0	10,384	10,311	399	850
七 月	2,145,353.0	2,089,165.0	56,188.0	10,320	10,311	35	62
八 月	1,997,787.0	1,944,182.0	53,605.0	10,330	10,320	35	59
九 月	2,046,206.0	1,997,408.0	48,798.0	10,378	10,330	51	47
十 月	1,967,940.0	1,924,730.0	43,210.0	10,343	10,378	31	96
十 一 月	1,819,365.0	1,776,816.0	42,549.0	10,335	10,343	29	78
十 二 月	1,600,603.0	1,561,754.0	38,849.0	10,272	10,335	30	124
一 月	1,536,581.0	1,496,778.0	39,803.0	10,303	10,272	5	.....
二 月	1,604,811.0	1,568,646.0	36,165.0	10,334	10,303	2	14
三 月	1,687,620.0	1,646,514.0	41,106.0	10,366	10,334	25	42
四 月	1,503,947.0	1,462,608.0	41,339.0	10,356	10,366	47	131
五 月	1,728,461.0	1,681,407.0	47,054.0	10,368	10,356	70	125
六 月	1,857,490.0	1,812,654.0	44,836.0	10,384	10,368	39	72

支出比較圖

支出

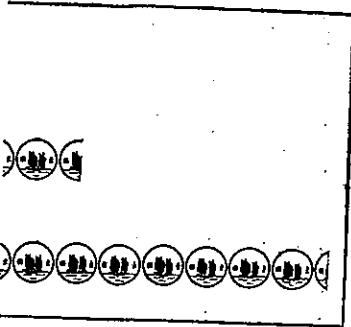

北平市電車公司行車統計表

(二十四年度)

項目	出車輛數	乘客人數	車行公里數	售票元數
總計	29,150	19,562,051	5,126,388,911 KM	703,833.96
七月	2,440	1,450,724	436,375,203 KM	49,963.87
八月	2,395	1,697,141	450,279,826 KM	57,961.71
九月	2,439	1,802,163	455,129,413 KM	61,921.91
十月	2,492	1,736,518	457,382,994 KM	60,947.62
十一月	2,382	1,476,883	399,481,921 KM	56,322.48
十二月	2,480	1,413,208	393,975,055 KM	55,557.03
一月	2,491	1,621,212	388,354,430 KM	65,379.82
二月	2,314	1,456,771	394,903,613 KM	57,025.86
三月	2,479	1,718,176	427,861,348 KM	60,115.91
四月	2,398	1,755,622	444,356,620 KM	60,868.99
五月	2,469	1,784,400	437,082,010 KM	61,702.48
六月	2,371	1,649,233	441,206,478 KM	56,126.28

狀況統計表

表	戶數		
	舊有	新設	復開
10,311	399	524	850
10,311	35	36	62
10,320	35	34	59
10,330	51	44	47
10,378	31	30	96
10,343	29	41	78
10,335	30	31	124
10,272	5	26	.....
10,303	2	43	14
10,334	25	49	42
10,366	47	74	131
10,356	70	67	125
10,368	39	49	72

北平市電車公司出車輛數及乘客人數圖

二十四年度

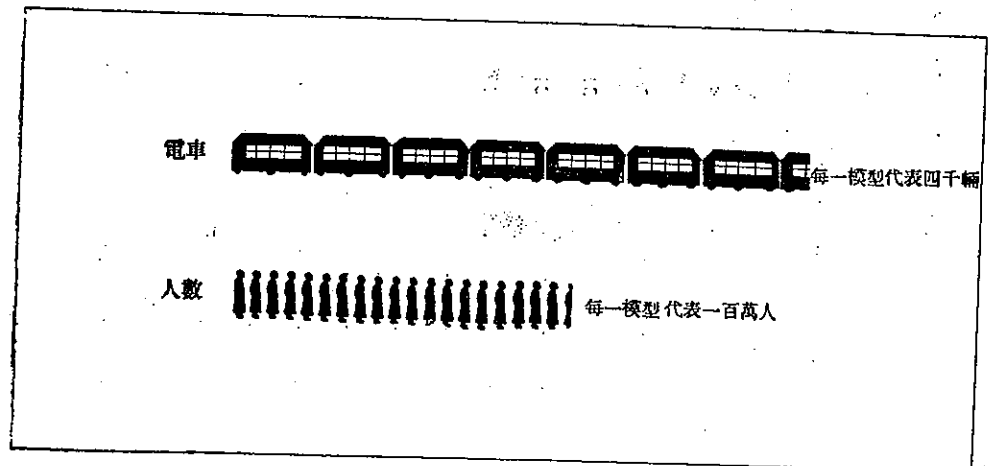

# 北平市電燈公司營業狀況統計表

(二十四年度)

月別	售電度數		電燈用戶數		電力用戶數		電燈包月戶數							
	電燈用	電力用	實有戶數	舊有	新設	停止	實有戶數	舊有	停止					
總計	17,751,958	12,481,805	5,260,353	37,030	33,522	10,583	7,075	679	651	115	87	3,085	4,504	1,419
七月	1,013,134	696,431	316,703	33,473	33,522	508	557	658	651	11	4	4,351	4,504	153
八月	1,120,971	780,801	340,170	33,573	33,473	639	539	661	638	11	8	4,224	4,351	127
九月	1,255,011	912,235	342,776	33,848	33,373	828	553	653	661	4	9	4,074	4,224	150
十月	1,492,582	1,086,604	405,978	34,164	33,848	898	682	656	656	8	8	3,941	4,074	133
十一月	1,747,460	1,285,312	462,148	34,485	34,164	876	555	657	656	13	12	3,824	3,941	117
十二月	1,760,766	1,285,566	475,200	34,738	34,485	882	629	661	657	10	6	3,724	3,824	100
一月	1,575,056	1,212,417	365,639	34,999	34,738	703	442	656	661	3	8	3,640	3,724	84
二月	1,773,755	1,353,966	419,759	35,129	34,999	660	330	651	656	4	9	3,520	3,640	120
三月	1,655,897	1,105,016	553,881	35,693	35,129	1,260	696	651	651	7	7	3,376	3,520	144
四月	1,535,074	1,009,105	525,969	36,239	35,693	1,266	720	655	651	7	3	3,274	3,376	102
五月	1,437,782	910,024	527,758	36,689	36,239	1,099	669	666	655	22	11	3,173	3,274	101
六月	1,378,470	854,098	524,372	37,030	36,669	964	603	679	666	15	2	3,085	3,173	88

月	三	四	五	六	總計
1,773,755	1,535,074	1,437,782	1,009,105	854,098	36,128
1,353,996	1,105,016	1,009,105	910,024	854,098	35,683
419,759	553,881	525,969	527,758	524,872	35,129
1,353,996	1,105,016	1,009,105	910,024	854,098	34,999
660	1,260	1,266	1,099	964	1,260
330	696	720	669	603	656
651	651	655	668	679	651
3,520	3,378	3,274	3,173	3,085	3,520
3,640	3,520	3,376	3,274	3,173	3,640
120	144	102	101	88	120

北平市中山公園北海公園頤和園收入統計表  
(二十四年度)

月別	中山公園	北海公園	頤和園	單位：元
總計	39,698,390	50,662,738	67,651,000	
七月	5,150,630	7,834,850	5,944,000	
八月	4,398,020	3,826,951	6,398,000	
九月	3,587,250	4,881,420	5,675,000	
十月	2,633,020	2,810,833	6,012,000	
十一月	2,534,020	3,365,299	2,933,000	
十二月	2,268,240	2,703,590	1,469,000	
一月	1,237,690	1,932,625	1,273,000	
二月	2,821,990	1,932,550	4,275,000	
三月	3,280,310	3,425,990	11,533,000	
四月	3,692,050	3,387,940	12,079,000	
五月	5,346,470	9,804,730	6,410,000	

北平市中山公園北海公園頤和園支出統計表  
(二十四年度)

月別	中山公園	北海公園	頤和園	單位：元
總計	44,822,980	50,862,342	44,652,700	
七月	2,448,090	6,554,834	3,811,000	
八月	2,591,920	3,108,118	3,865,620	
九月	3,200,430	5,251,377	3,990,410	
十月	2,440,930	4,071,730	4,019,860	
十一月	4,212,270	2,873,208	4,071,810	
十二月	2,715,170	2,801,550	3,505,000	
一月	3,041,520	2,875,700	3,438,000	
二月	2,490,540	4,347,280	3,472,000	
三月	2,425,730	2,962,890	3,101,000	
四月	3,577,680	4,963,155	3,976,000	
五月	7,581,930	4,097,880	3,701,000	
六月	8,096,770	6,954,620	3,701,000	



# 北平市中山公園 北海公園 收支比較圖

▲ 收入  
▲ 支出  
單位：元

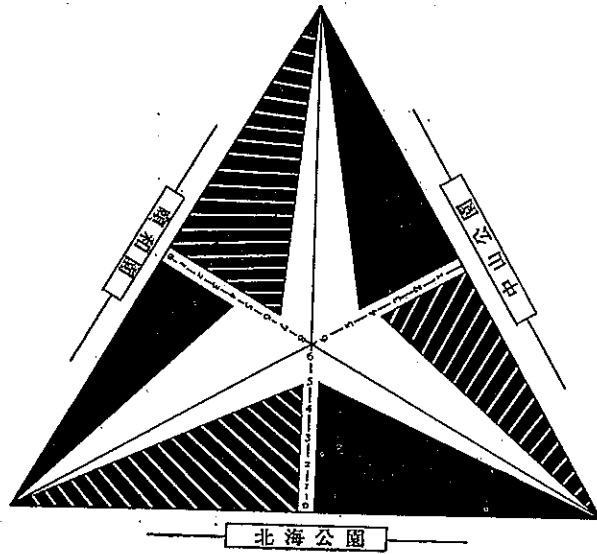

## 北平市北海公園中山公園遊覽人數統計表 (二十四年度)

月	別	北海公園	中山公園
總	計	465,002人	519,189人
七	月	78,500	68,509
八	月	93,500	65,551
九	月	35,280	42,781
十	月	24,670	32,385
十一	一	9,890	10,679
十二	二	18,610	9,302
一	月	16,521	12,246
二	月	13,187	10,687
三	月	19,980	24,809
四	月	40,963	51,261
五	月	47,300	114,786
六	月	66,601	76,193

比較圖

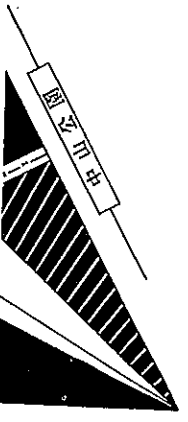

數統計表

中山公園	519,189人
	68,509
	65,551
	42,781
	32,385
	10,679
	9,302
	12,246
	10,687
	24,809
	51,261
	114,786
	76,193

北海公園及中山公園遊覽人數比較圖 二十四年度  
每模型代表表五千人

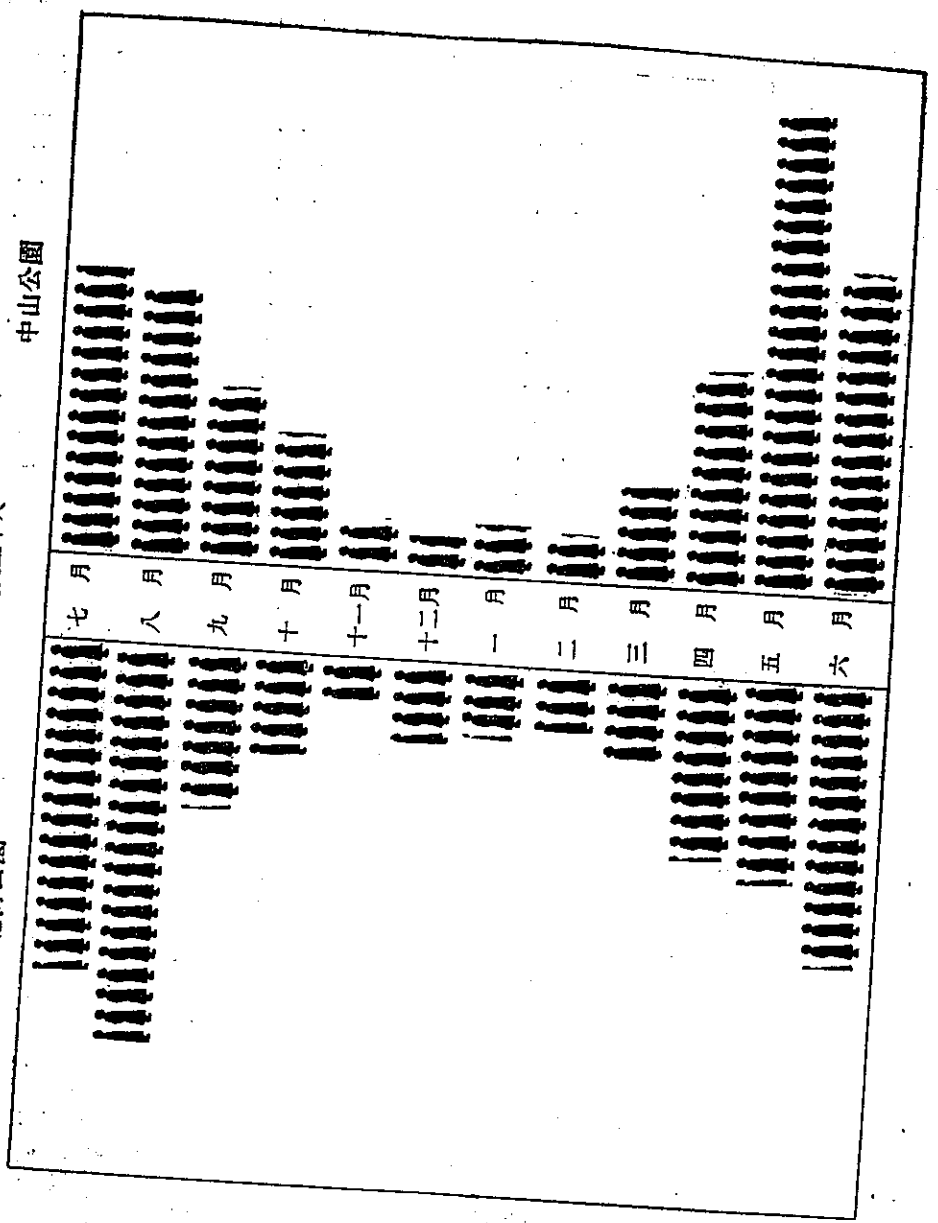

# 北平市頤和園及靜明園遊覽人數統計表

(二十四年度)

月	別	共 計	頤和園	靜明園
總	計	48,108人	37,465人	10,641人
七	月	4,463	3,447	1,016
八	月	5,387	3,938	1,449
九	月	4,570	3,427	1,143
十	月	4,321	3,224	1,097
十一	月	1,618	1,338	280
十二	月	1,123	1,024	99
一	月	1,256	1,062	194
二	月	1,025	845	179
三	月	3,252	2,596	656
四	月	7,558	6,138	1,420
五	月	8,686	6,614	2,072
六	月	4,847	3,811	1,036

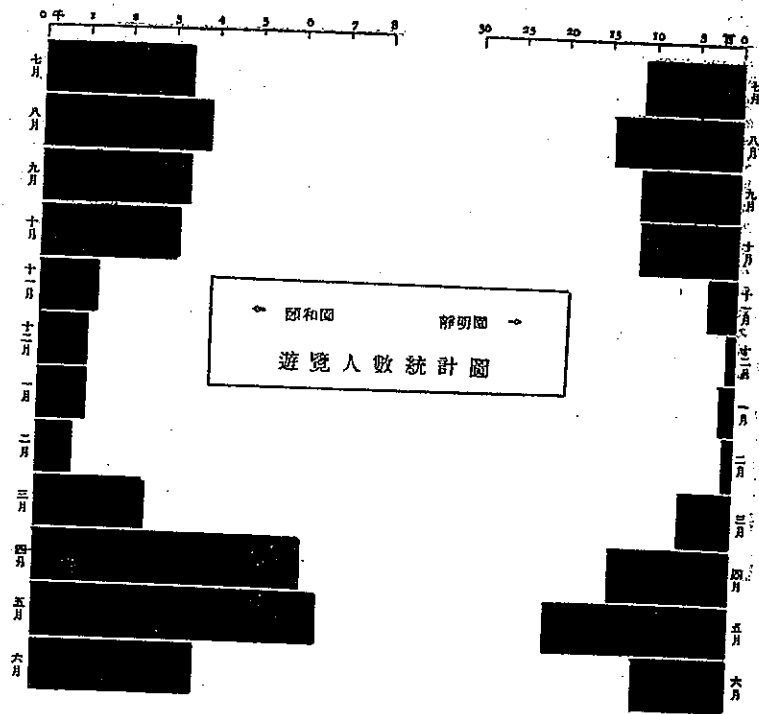

計表

靜明園
10,841人
1,016
1,449
1,143
1,097
280
99
194
179
656
1,420
2,072
1,036

救濟

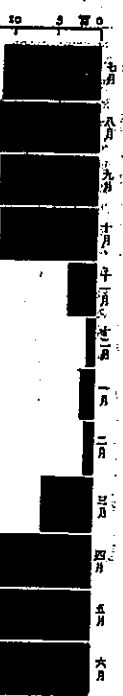

北平市小本借貸處放出收回金額比較表.....	101
北平市小本借貸處收放金額比較圖.....	102
北平市小本借貸處農工商三業放款比較表.....	103
北平市市民小本借貸處農工商三業放款比較圖.....	103
社會局救濟院收容貧民統計表.....	104
社會局救濟院收容貧民統計圖.....	105
北平市貧民救濟會冬賑戶數及施放賑品統計表.....	106
北平市貧民救濟會所屬各粥廠施放賑品統計表.....	106
北平市貧民救濟會各粥廠冬賑統計表.....	106
北平市貧民救濟會各粥廠冬賑統計圖.....	107
北平市二十四年冬季燬廠數及收容人數統計表.....	107

# 北平市小本借貸處放出收回金額比較表

二十三年四月至二十五年二月

項	目	放出數	收回數	實放數
總計		357,389元	208,993元	148,396元
二十三年	四月	2,103	.....	2,013
	五月	13,649	157	13,492
	六月	10,377	1,232	9,145
	七月	7,299	1,157	6,142
	八月	6,405	2,094	4,311
	九月	8,323	2,318	6,005
	十月	6,573	4,781	1,792
	十一月	9,503	8,968	535
	十二月	22,693	9,503	13,190
二十四年	一月	35,080	6,357	28,723
	二月	20,732	6,424	14,308
	三月	15,202	9,123	6,079
	四月	16,079	8,989	7,090
	五月	17,731	12,662	5,067
	六月	18,595	14,374	4,221
	七月	14,427	19,752	-5,325
	八月	17,040	14,842	2,198
	九月	19,422	11,051	8,371
	十月	15,784	15,456	328
	十一月	15,244	16,510	-1,266
	十二月	18,065	16,249	1,816
二十五年	一月	34,530	12,100	22,430
	二月	12,533	14,894	-2,361

..... I01  
 ..... I02  
 ..... I03  
 ..... I03  
 ..... I04  
 ..... I05  
 ..... I06  
 ..... I06  
 ..... I06  
 ..... I07  
 ..... I07

北平市小本借貸處收放金額比較

# 北平市小本借貸處收放金額比較

二十三年四月至二十五年二月

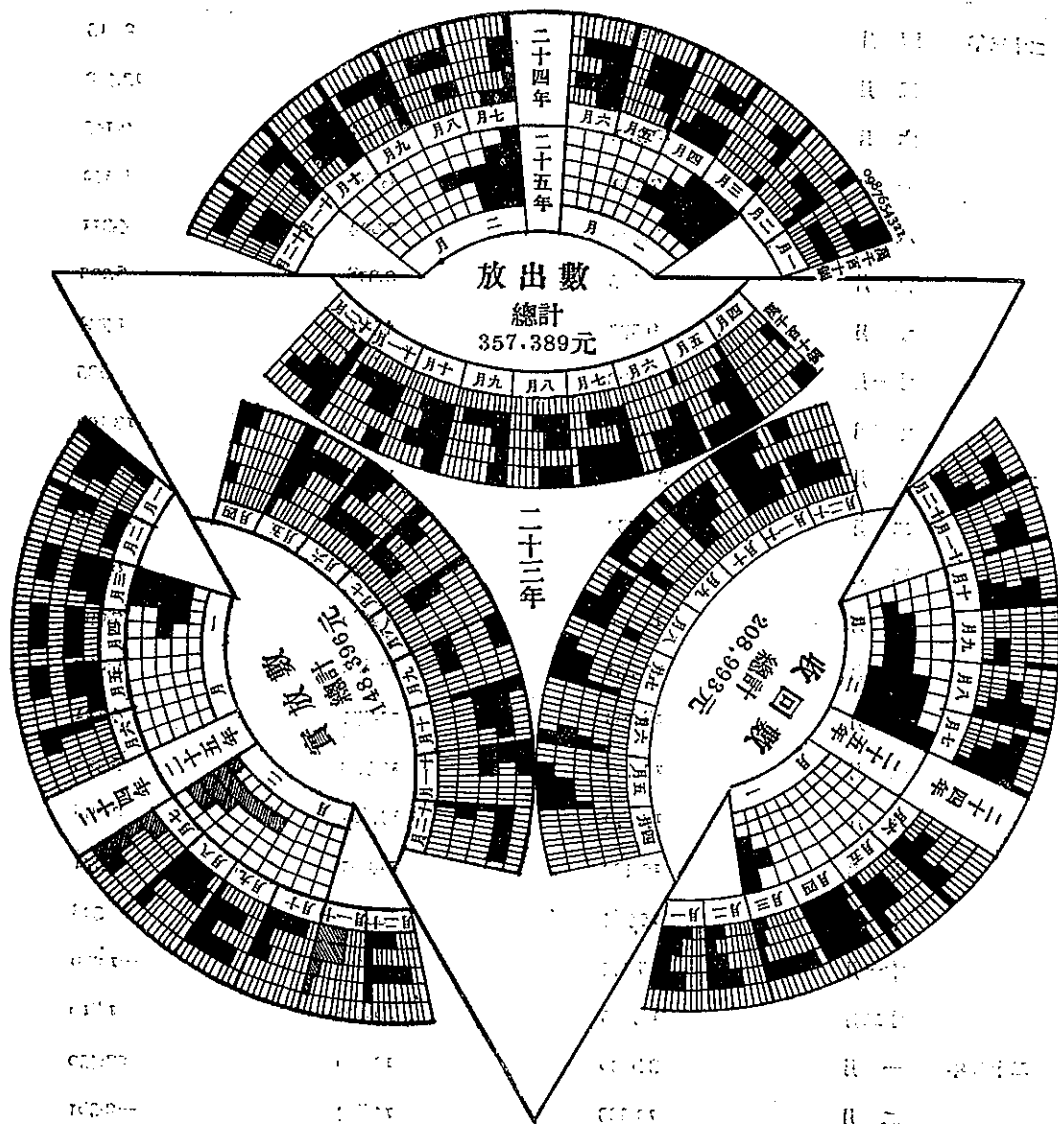

# 北平市小本借貸處農工商三業放款比較表

二十四年四月十六日起至二十五年二月

項 目	農業放款	工業放款	商業放款
共 計	144,060元	61,577元	151,752元
添置及修理傢俱	4,424	8,526	18,916
購買種籽	5,374	.....	.....
開鑿及修理井	16,594	.....	.....
付地租	7,773	.....	.....
購買牲口	8,255	56	275
墊辦工資及伙食	10,058	4,067	3,931
購買肥料	78,231	.....	.....
添置本質	857	7,445	99,777
添置及修理機器	.....	1,647	6,513
修理門面	.....	8,723	622
收買舊貨	.....	1,996	4,851
收買貨物	2,742	614	2,919
收買原產	.....	24	60
添置打種	3,320	801	1,661
種 薯	685	766	3,286
種 菜	1,203	26,972	8,864
種 蒲	4,295	.....	25
種 荷	89	.....	.....
種 藕	60	.....	.....
買 蓆	30	.....	.....
買 秧	70	.....	.....
買 影	.....	.....	52

## 小本借貸處農工商三業放款比較圖

二十三年四月至二十五年二月

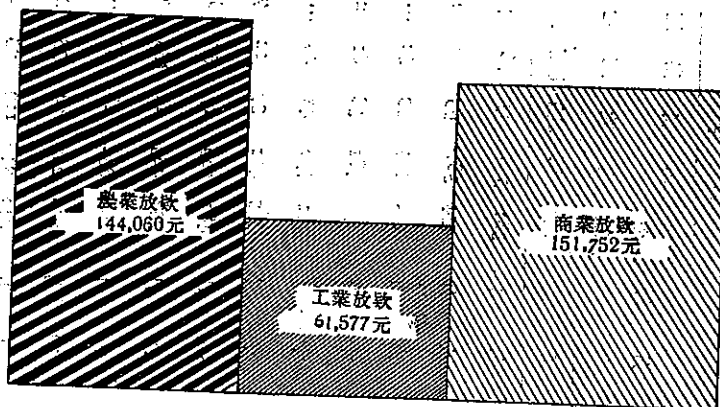

額比較  
月  
...

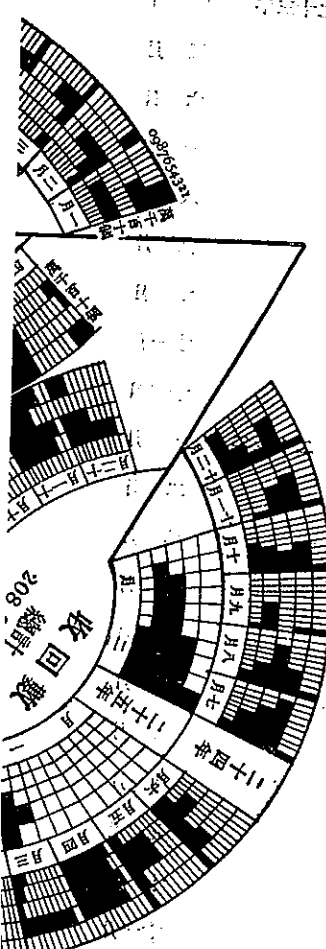



# 社會局救濟院收容貧民統計表

(二十四年度)

月份	收容部				收容殘老感化組				第一習藝部				第二習藝部				兒童部							
	實有人數	舊有	新出	死亡	實有人數	舊有	新出	死亡	實有人數	舊有	新出	死亡	實有人數	舊有	新出	死亡	實有人數	舊有	新出	死亡				
	收	院	院	院	收	院	院	院	收	院	院	院	收	院	院	院	收	院	院	院				
合計	341	388	566	38	237	305	497	405	160	406	404	270	284	4	298	348	280	304	28	165	177	120	131	1
七月	381	388	35	38	4	294	305	12	9	14	413	404	19	10	359	348	29	18	...	183	177	11	5	...
八月	454	381	95	20	2	318	294	77	42	11	434	413	40	19	375	359	31	11	4	174	183	14	23	...
九月	481	454	59	32	...	308	318	49	48	11	437	434	23	20	379	375	25	19	2	182	174	17	8	1
十月	476	481	58	61	2	340	308	56	13	11	471	437	52	18	389	379	27	17	...	172	182	20	30	...
十一月	491	476	41	26	...	343	340	26	10	13	470	471	18	19	393	389	26	22	...	175	172	10	7	...
十二月	509	491	37	12	7	355	343	43	8	23	443	470	5	31	394	393	17	13	3	173	175	4	6	...
一月	483	509	17	35	8	318	355	18	35	20	434	443	5	13	390	394	22	20	6	166	173	2	9	...
二月	332	483	11	153	9	261	318	25	69	13	420	434	8	21	385	390	16	15	6	168	166	4	2	...
三月	262	332	28	98	...	198	261	11	62	12	409	420	12	23	385	385	27	25	2	170	168	8	6	...
四月	248	262	24	35	3	172	198	2	22	6	435	409	41	15	384	385	25	25	1	152	170	5	23	...
五月	340	248	119	25	2	246	172	144	56	14	424	435	23	34	295	384	22	110	1	157	152	14	9	...
六月	341	340	32	30	1	237	246	34	31	12	406	424	24	41	298	295	13	9	1	165	157	11	3	...

三月	262	332	28	98	...	198	261	11	62	12	409	420	12	23	...	385	385	27	25	2	170	168	8	6	...
四月	248	262	24	35	3	172	198	2	22	6	435	409	41	15	...	384	385	25	25	1	152	170	5	23	...
五月	340	248	119	25	2	246	172	144	56	14	424	435	23	34	...	295	384	22	110	1	157	152	14	9	...
六月	341	340	32	30	1	237	246	34	31	12	405	424	24	41	1	298	295	13	9	1	165	157	11	3	...

# 社會局救濟院收容貧民統計

二十四年度

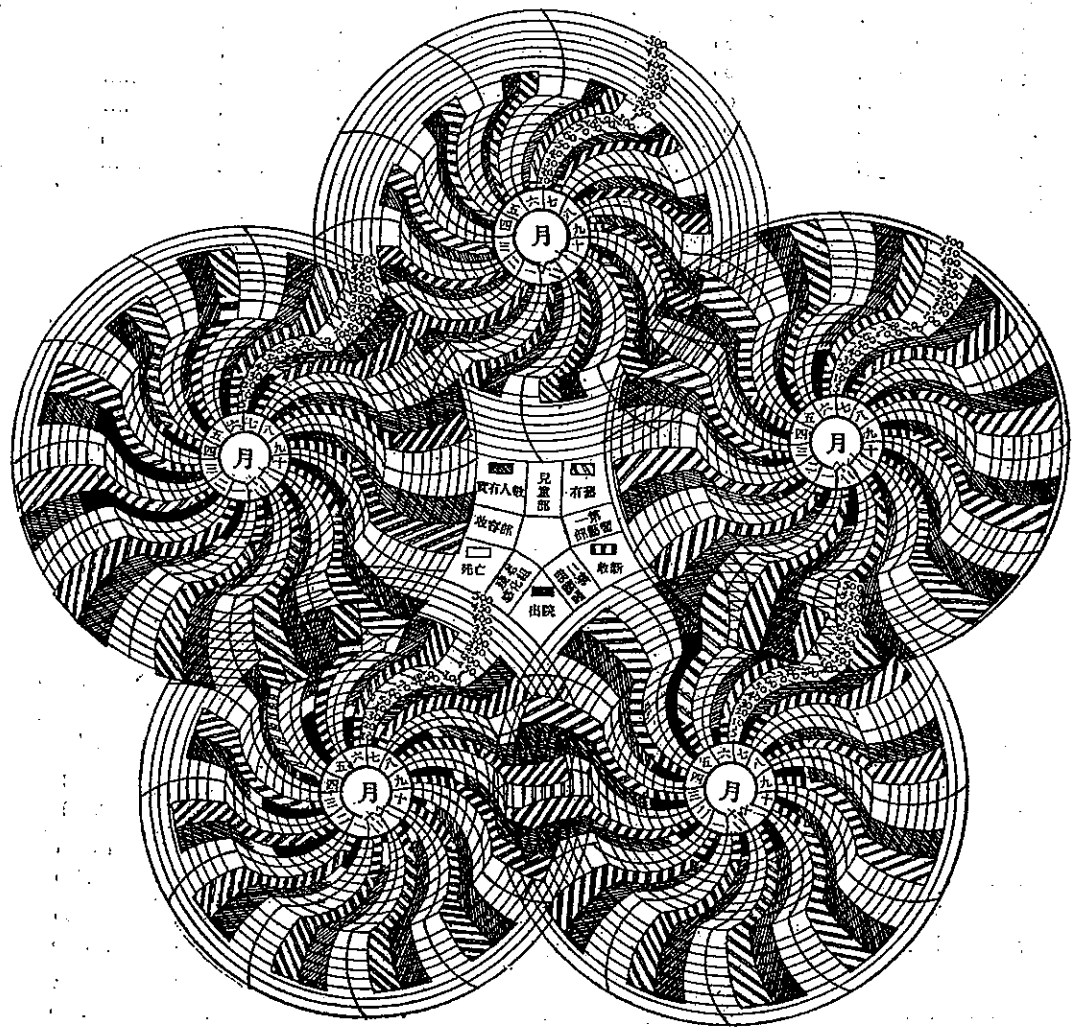

### 北平市貧民救濟會冬賑戶數及施放賑品統計表

二十四年十月—二十五年三月

區 郊	戶 數	玉米麵斤數	小米石數	元煤斤數	棉衣件數	棉襪條數	驅瘟丹包數
總 計	8,400	34,000	60	100,000	850	810	160
內一區	100	500	.....	.....	10	10	10
內二區	600	3,000	.....	15,000	60	60	13
內三區	1,100	5,500	.....	20,000	110	110	21
內四區	1,100	5,500	.....	20,000	150	110	4
內五區	1,100	5,500	.....	20,000	190	190	2
內六區	500	2,500	.....	5,000	50	50	80
外一區	200	1,000	.....	.....	30	30	5
外二區	200	1,000	.....	.....	30	30	15
外三區	800	4,000	.....	.....	80	80	.....
外四區	800	4,000	.....	20,000	100	100	.....
外五區	300	1,500	.....	.....	40	40	10
西 郊	1,600	.....	60	.....	.....	.....	.....

### 北平市貧民救濟會所屬各粥廠施放賑品統計表

二十四年十月—二十五年三月

項 目	棉衣件數	棉襪條數	驅瘟丹包數
總 計	350	350	340
永 定 粥 廠	70	70	80
衍 法 寺 粥 廠	70	70	100
華 嚴 寺 粥 廠	70	70	70
四 王 府 粥 廠	70	70	50
藍 靛 廠 粥 廠	70	70	40

### 北平市貧民救濟會各粥廠冬賑統計表

(自二十四年十一月至二十五年三月)

項 目	總計	二 十 四 年		二 十 五 年			
		十一月	十二月	一月	二月	三月	
合 計	就食人數	615,314	67,118	150,287	167,487	143,759	86,683
	用米石數	939,000	98,900	226,700	260,300	226,400	126,700
四王府粥廠	就食人數	120,457	14,267	30,552	31,099	28,285	16,259
	用米石數	180,000	21,700	46,500	46,200	42,800	22,800
衍法寺粥廠	就食人數	149,241	19,217	39,902	35,437	32,823	21,860
	用米石數	224,000	27,700	59,900	55,300	50,500	30,600
永定關廟粥廠	就食人數	142,512	16,910	38,969	39,847	28,835	17,951
	用米石數	220,000	25,300	59,300	60,700	48,200	26,500
華嚴寺粥廠	就食人數	141,278	16,724	40,864	37,939	29,830	16,821
	用米石數	215,000	24,200	61,000	57,200	45,600	27,000
藍靛廠粥廠	就食人數	61,826	.....	.....	24,045	23,989	13,792
	用米石數	100,000	.....	.....	40,900	39,300	19,800

品統計表

度	棉褲條數	驅瘟丹包數
	810	160
	10	10
	60	13
	110	21
	110	4
	190	2
	50	80
	30	5
	30	15
	80	.....
	100	.....
	40	10
	.....	.....

品統計表

驅瘟丹包數
340
80
100
70
50
40

計表

二十五年	
二月	三月
143,759	88,683
226,400	126,700
28,285	16,259
42,800	22,800
32,825	21,860
50,500	30,600
28,835	17,951
48,200	26,500
29,830	16,821
45,600	27,000
23,989	13,792
39,300	19,800

北平市貧民救濟會各粥廠冬賑統計

二十四年十一月至二十五年三月

總計 就食 615,314 人  
用米 939,00 石

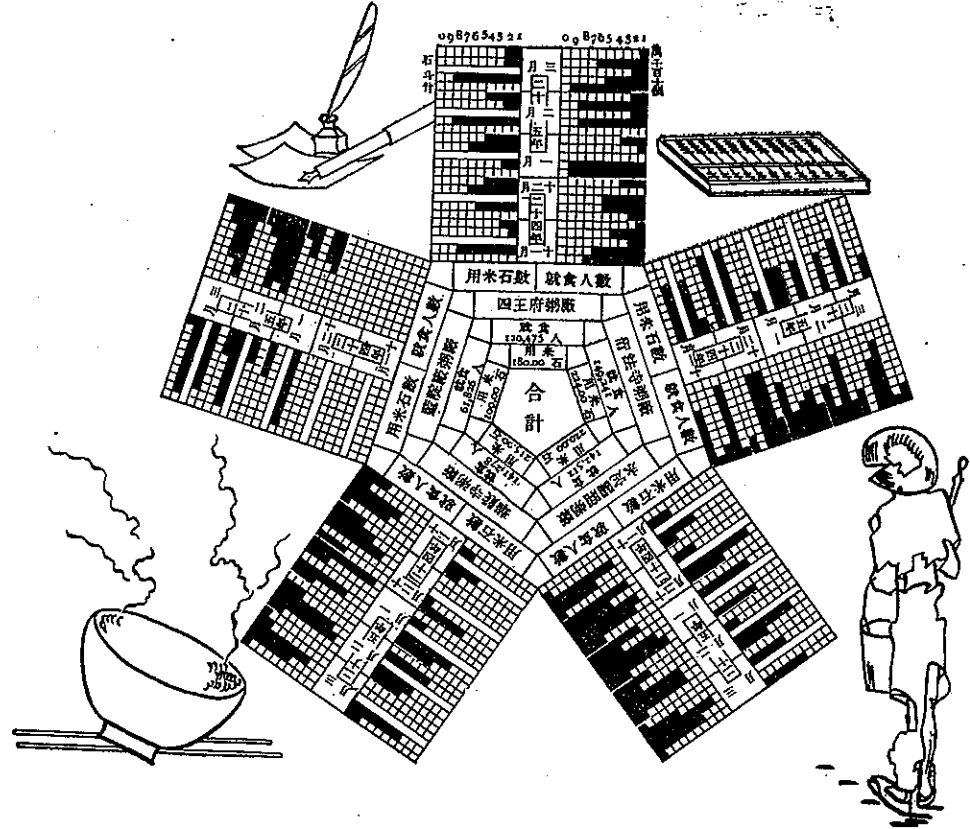

北平市二十四年冬季煖廠數及收容人數統計表

項 目	每日平均收容人數	公 立 或 私 立	
		公立	私立
合 計	2,180	3	4
慈善團體聯合會大石橋煖廠	170	1	...
慈善團體聯合會江南城隍廟煖廠	300	1	...
慈善團體聯合會東門倉煖廠	30	1	...
救世軍朝陽門外大街煖廠	700	...	1
救世軍西水關城根煖廠	100	...	1
救世軍細米廠煖廠	700	...	1
南城貧民煖廠	180	...	1

自治

北平市四郊保甲調查表.....	108
北平市四郊保甲人數比較圖.....	108
北平市各自治區立簡易小學概況調查表.....	109
北平市各自治區立簡易小學學生人數比較圖.....	109
北平市各自治區分所附設民衆識字班學生調查表.....	110
北平市各自治區分所附設民衆識字班學生人數比較圖.....	110
北平市各自治區分所附設施診所及囑託醫生診治人數統計表.....	111
北平市各自治區分所附設施診所及囑託醫生診治人數比較圖.....	111
北平市各自治區分所賑濟人數統計表.....	112
北平市各自治區分所賑濟男女人數比較圖.....	112
北平市各自治區分所附設閱報處閱報人數統計表.....	113
北平市各自治區分所附設民衆問事處問事人數統計表.....	113

# 北平四郊保甲調查表

(二十五年二月調查)

區別 (自治區)	共計	第十二區	第十三區	第十四區	第十五區
保長	843	232	251	193	167
甲長	8,430	2,306	2,476	1,985	1,663

## 北平四郊保甲人數比較

二十五年二月調查

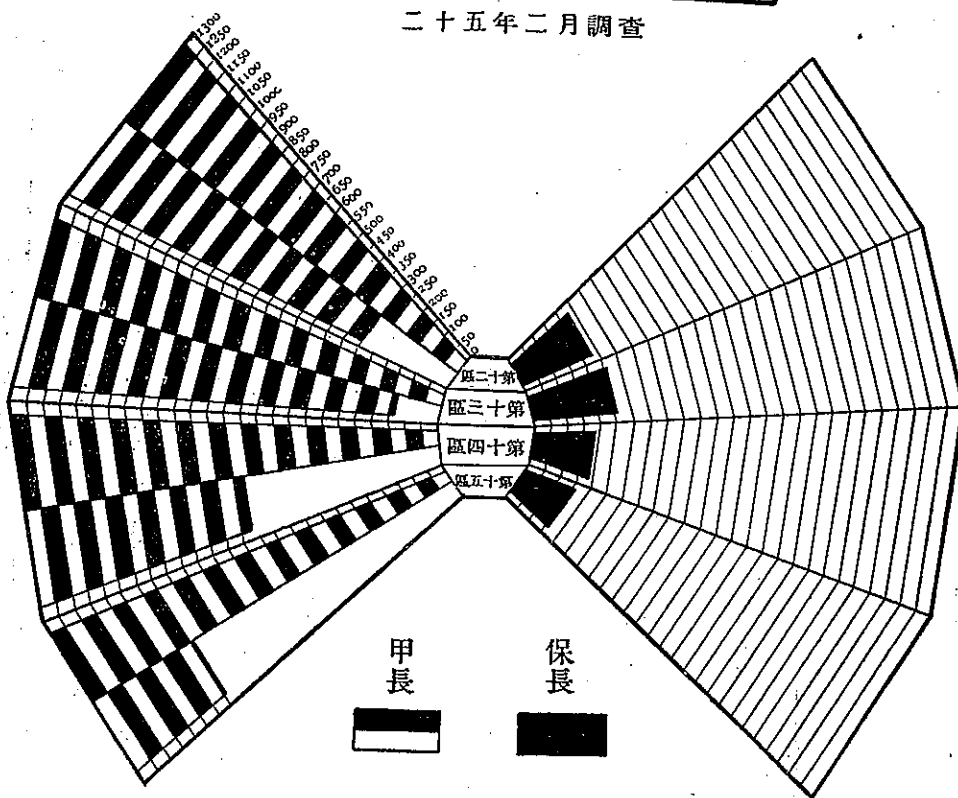

.....108  
 .....108  
 .....109  
 .....109  
 .....110  
 .....110  
 .....111  
 .....111  
 .....112  
 .....112  
 .....113  
 .....113

# 北平市各自治區立簡易小學概況調查表

二十五年二月調查

區別	校數	教員數	職員數	學生人數		
				共	男	女
總計	43	78	43	3,302	2,487	815
第一區	1	2	1	80	32	48
第二區	1	2	1	75	45	30
第三區	1	3	1	117	79	38
第四區	1	4	1	151	101	50
第五區	2	2	1	86	43	43
第六區	1	6	2	185	98	87
第七區	1	1	1	44	21	23
第八區	1	4	1	120	82	38
第九區	3	14	3	40	30	10
第十區	6	5	4	274	173	101
第十一區	4	9	6	343	249	94
第十二區	4	5	4	307	261	46
第十三區	8	10	8	222	170	52
第十四區	8	10	8	429	374	55
第十五區	8	10	8	829	729	100

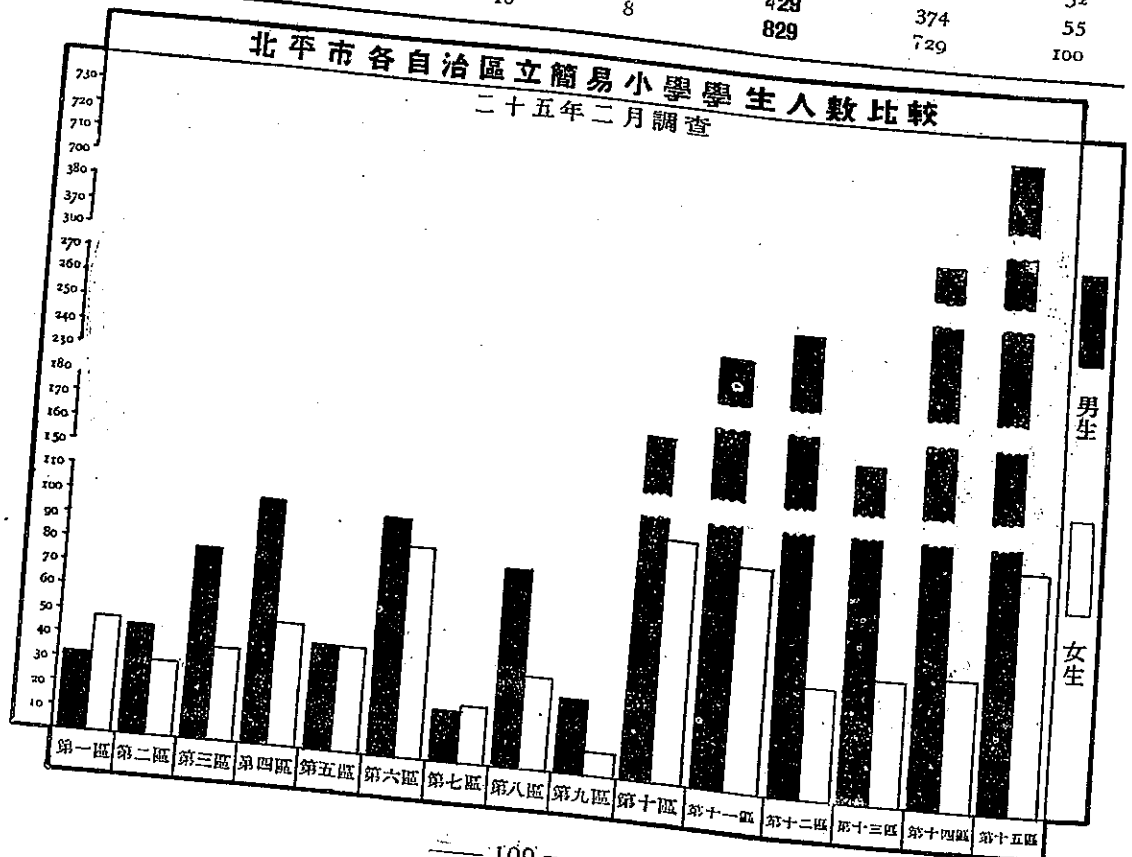



調查表

學生人數	
男	女
2,487	815
32	48
45	30
79	38
101	50
43	43
98	87
21	23
82	38
30	10
173	101
249	94
261	46
170	52
374	55
729	100

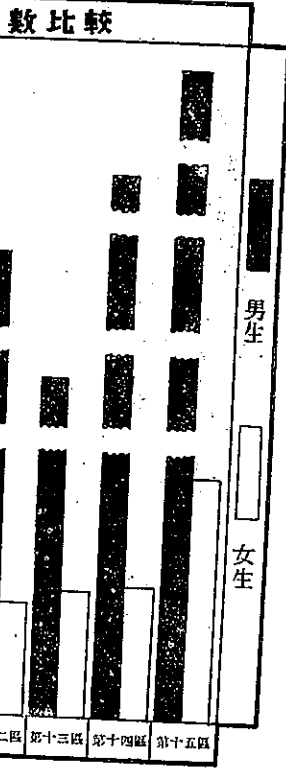

北平市各自治區分所附設民衆識字班學生調查表

二十五年二月調查

項 目	第一區			第三區			第五區			第六區			第十區			
	共	男	女	共	男	女	共	男	女	共	男	女	共	男	女	
學生總數	50	43	7	76	37	39	58	42	14	33	...	33	40	22	18	
年 齡	16歲以下	49	43	6	50	24	26	54	40	14	21	...	21	40	22	18
	16—20	1	...	1	15	9	6	1	1	...	7	...	7	...	...	...
	21—25	...	...	...	11	4	7	1	1	...	1	...	1	...	...	...
	26—30	...	...	...	...	...	...	...	...	...	2	...	2	...	...	...
	31—35	...	...	...	...	...	...	...	...	...	1	...	1	...	...	...
	36—40	...	...	...	...	...	...	...	...	...	1	...	1	...	...	...
	41—46	...	...	...	...	...	...	...	...	...	...	...	1	...	...	...
家 庭 職 業	工	...	...	15	13	2	8	2	6	3	...	3	13	10	3	
	商	...	...	...	25	10	15	14	10	4	5	...	5	9	4	5
	政	...	...	...	7	4	3	...	...	...	...	...	2	1	1	
	農	...	...	...	3	3	...	...	...	...	...	...	1	...	1	
	軍	...	...	...	5	3	2	3	3	...	...	...	...	...	...	
	交	...	...	...	...	...	...	...	...	...	...	...	...	...	...	...
	通	...	...	...	...	...	...	...	...	...	...	...	...	...	...	...
	新	...	...	...	...	...	...	...	...	...	1	...	1	...	...	...
	法	...	...	...	...	...	...	...	...	...	...	...	...	1	...	1
	學	...	...	...	...	...	...	...	...	...	...	...	...	...	...	...
賦	...	...	...	...	...	...	6	6	...	24	...	24	9	5	4	
其	...	...	...	21	4	17	21	19	2	...	...	5	2	3		

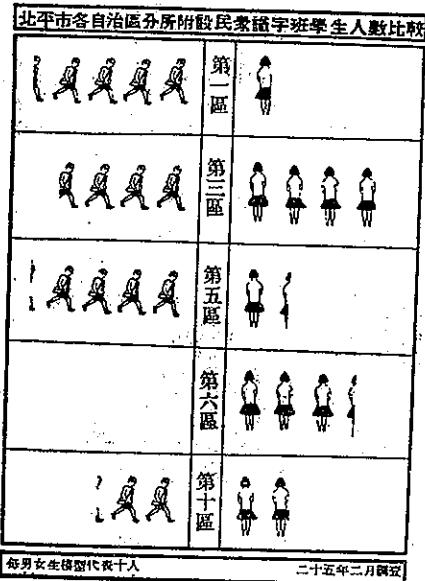

# 北平市各自治區分所附設施診所及囑託醫生診治人數統計表

二十五年二月調查

項 目	第一區	第三區	第四區	第五區	第十區	第十一區	第十二區
總 計	1,995	1,051	214	1,932	1,755	3,233	936
男	869	468	170	917	798	1,693	662
女	1,126	583	44	1,015	957	1,540	274

本表所列係二十四年七月至二十五年二月份統計數

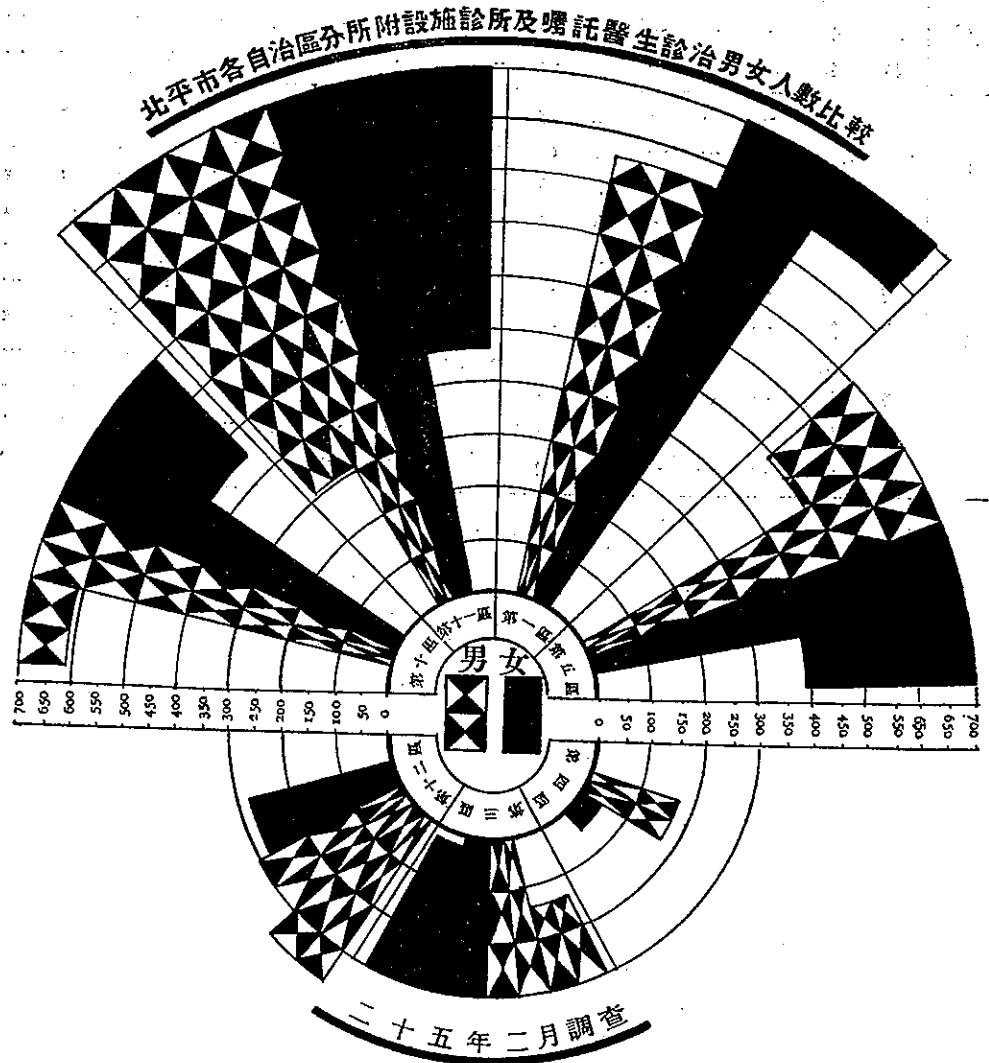

診治人數統計表

	第十一區	第十二區
5	3,233	936
8	1,693	662
7	1,540	274

北平市各自治區分所賑濟人數統計表

二十五年二月調查

區別	總計	男	女
第二區	11,122	7,255	3,867
第三區	1,749	796	953
第四區	915	703	212
第五區	14,321	7,902	6,419
第八區	1,891	989	902
第十一區	8,714	4,934	3,780
第十二區	344	183	161
第十三區	2,855	1,439	1,416
第十四區	188	129	59
第十五區	65	33	32

男女人數比較

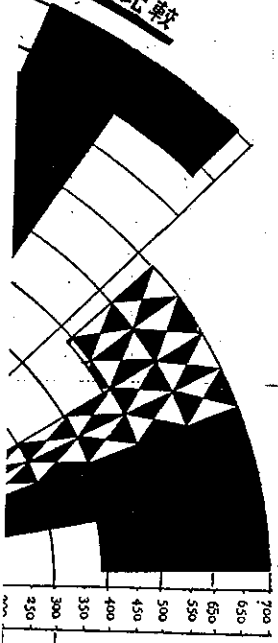

北平市各自治區分所賑濟男女人數比較

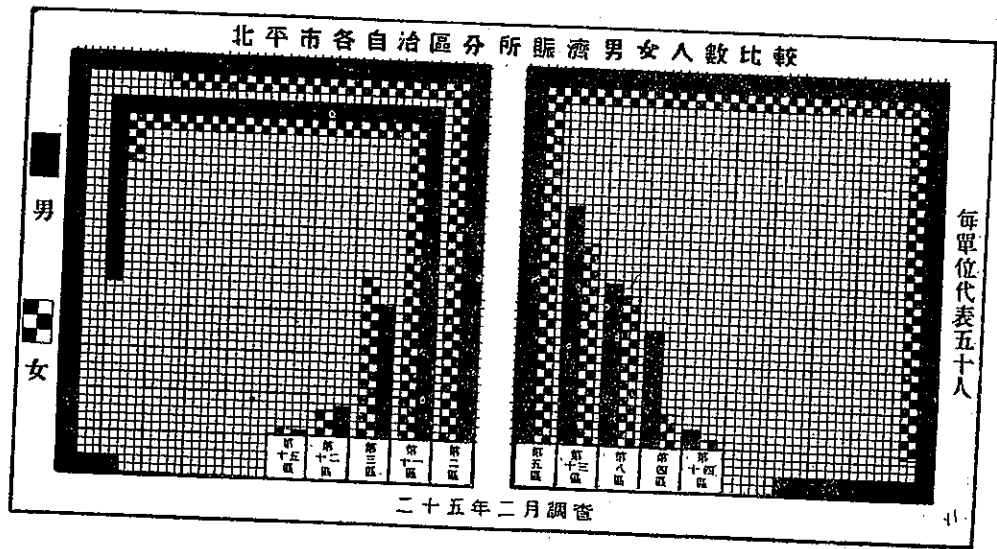

二十五年二月調查

## 北平市各自治區分所附設閱報處閱報人數統計表

二十五年二月調查

區	別	總計	男	女
第	一 區	8,381	8,366	15
第	二 區	28,294	28,207	87
第	四 區	9,571	9,523	48
第	五 區	3,719	3,476	243
第	六 區	1,915	1,705	210
第	七 區	1,707	1,699	8
第	八 區	2,492	2,351	141
第	十 區	10,707	10,707	...
第	十一 區	4,404	4,404	...
第	十二 區	800	800	...
第	十三 區	505	505	...
第	十四 區	1,391	1,391	...

本表所列係二十四年七月至二十五年二月份統計數

## 北平市各自治區分所附設民衆問事處問事人數統計表

二十五年二月調查

區	別	總計	男	女
第	一 區	10	10	...
第	三 區	7	7	...
第	四 區	15	15	...
第	五 區	31	19	12
第	六 區	5	5	...
第	八 區	17	17	...
第	九 區	8	7	1
第	十 區	14	12	2
第	十一 區	2	2	...
第	十二 區	13	13	...
第	十三 區	116	111	5
第	十四 區	13	13	...
第	十五 區	17	17	...

本表所列係二十四年七月至二十五年二月份統計數

統計表

女	11
15	
87	
48	
243	
210	
8	
141	
...	
...	
...	
...	

數統計表

女	
...	
...	
...	
12	
...	
...	
1	
2	
...	
...	
5	
...	
...	

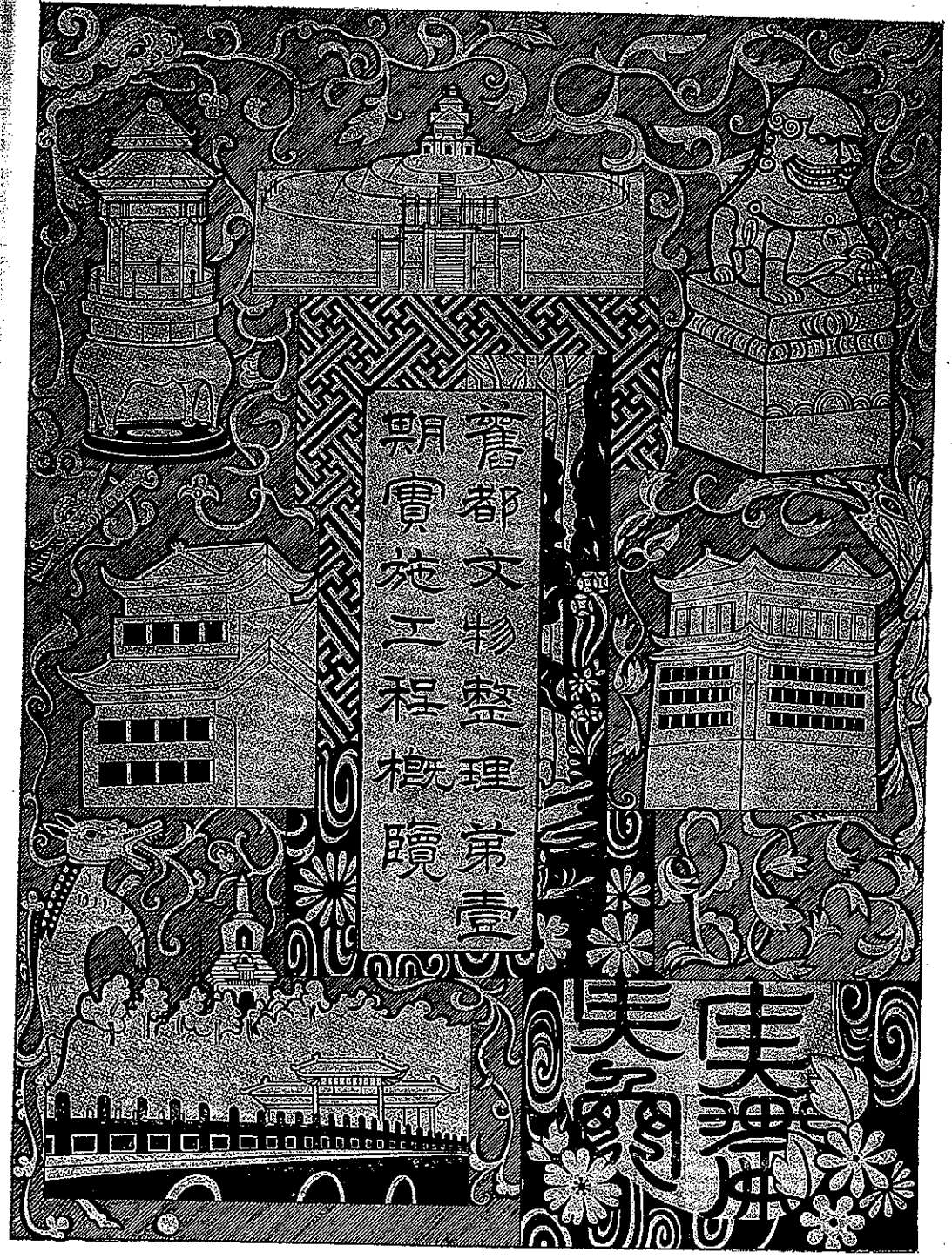

## 舊都文物整理第一期實施工程概覽

引言 舊都文整工程，關係北平文化至鉅，民國二十三年冬本府倡議整理，爰有文整實施事務處之成立，正副處長由本市市長及工務局長兼任，一切工程，均由舊都文整會審查通過，方始施工，自上年一月迄本年九月底，經營兩載，第一期工程始告完成。適值本府編輯北平市統計覽要，對於此項文物之整理，自宜另闢專篇刊載，至工程上各項詳細報告及計算，應俟文整處編纂專刊發表，茲先將經過情形，修繕範圍及經費，分述其概要於下：

### 舊都文物整理之緣起及執行機關之成立

**中央核定計畫及成立舊都文整會** 本市自金元以來，為國都者六百餘載，其宮闕苑囿，壇廟祠宇，碑碣壁畫，雕刻塑像，具有歷史文獻上之價值，以故各國人士羣相稱贊，惟年久失修漸有損壞。本府為保存文物，使北平漸成世界文化都市，並引國際注意起見。乃於二十三年冬擬訂北平市文物整理計畫，（注重舊都文物之整理，不以市區為限制）呈請行政院駐平政務整理委員會核示。旋由政整會擬具舊都文物整理委員會規則草案，並本府計畫書，呈奉 行政院二十三年十二月二十二日第七〇五二號訓令核定，並公布舊都文物整理委員會組織規程七條，（條文見附錄一）以駐平政務整理委員會委員長，冀察兩省政府主席，北平市長，暨內政財政教育交通鐵道各部並中央古物保管委員會國立北平故宮博物院之代表，為當然委員，主席由政整會委員長兼任。於二十四年一月十一日成立，附設於政整會。

**北平市文整實施處之成立** 同月十五日舊都文整會函知本府，以第一次會議議決，依照組織規程，整理文物事宜，委託北平市政府負責執行，惟事前須擬具計畫提會核定，工竣時仍報請派員驗收。本府當以執行上項事務，應另設辦事處所，以專責成，遂於二十四年一月十六日成立北平市文物整理實施事務處，附設於本府內，並制定組織章程十二條，（見附錄二）處長由市長自兼，副處長一職令委工務局長兼任。開始進行整理工作。

引言 ..... I

### 舊都文物整理之緣起及執行機關之成立

中央核定計畫及成立舊都文整會 ..... I

北平市文整實施處之成立 ..... I

舊都文整會之改隸及北平市文整處之改組 ..... 2

### 修繕範圍及經費

完成第一期工程之經過及收支情形 ..... 2

第一期工程進行一覽表 ..... 3

第一期工程經費收支表 ..... 4

分章刊載古建築物及公路之修繕 ..... 5

#### 各項工程攝影

天壇各部份修繕工程 ..... 6—20

角樓及箭樓修繕工程 ..... 21—25

各項牌樓修繕工程 ..... 26—27

各門修繕工程 ..... 28—30

頤和園內橋樑修繕工程 ..... 31

明長陵修繕工程 ..... 32

各項公路修築工程 ..... 33

附錄 ..... 34—35

舊都文整會之改隸及北平市文整處之改組 嗣值政整會裁撤，舊都文整會移設南京，直隸 行政院，（規程見附錄三）二十五年三月間文整會第二次會議議決，改組北平市文物整理實施事務處為舊都文物整理實施事務處，（規則見附錄四）直隸於委員會，正副處長仍由本市市長及工務局長兼任，於同年五月一日改組成立。

### 修繕範圍及經費

完成第一期工程之經過及收支情形 本府原擬計畫，包括修繕古蹟名勝及修築公路兩項，分期整理，全部共需款三百零九萬元，經呈奉 行政院二十三年十二月第七〇五二號訓令，所需經費，由鐵道部擔任一百零九萬元，財政部擔任一百萬元，北平市政府擔任一百萬元，以三分之二儘先修繕古建築，以三分之一修築公路，飭即遵行。

第一期工程開始後，即按預定計畫進行，旋因經費籌撥愆期，乃斟酌各項工程損壞程度之輕重，需費之多寡，分別緩急，變通施工，至二十五年三月二十五日舊都文整會第二次會議議決，就已動工部份，為第一期工程，限於本年九月底完成，其應需之經費，七十六萬九千三百九十元，另由舊都文整實施事務處重編概算，呈請核定，此外尚有本府商請提前整理工程三項，（新華門，皇城角樓，頤和園涵虛牌樓，）即於第一期經費節餘項下勻支，不另請款。所有各項工程自二十四年一月起，至二十五年九月底止，除西直青龍路農事試驗場至松泉寺故址一段公路，係新開路線，因本年雨水過少，新墊土方，恐未沈實，擬緩至次年再修路面外，其餘工程均已完成。本年十月二日各機關代表齊集北平，開始勘驗，認為各項建築工程堅實美觀，道路工程平坦整潔，悉予驗收。茲將各修繕處所，及二十四年一月至二十五年十一月底經費收支數，分別列表於后：





### 舊都文物整理實施事務處第一期工程經費收入表

(二十四年一月至二十五年十一月底)

項 別	概 算 數 (元)	日 收 數 (元)			
		計	鐵 道 部	財 政 部	北 平 市 政 府
第一期工程費	769,390	769,390	380,000	240,000	149,390

### 舊都文物整理實施事務處第一期工程經費支出表

(二十四年一月至二十五年十一月底)

項 別	概算數 (元)	已付數 (元)	未付數 (元)	附 註
經費				
舊都文物整理委員會秘書處	6,300.00	6,300.00	.....	
舊都文物整理實施事務處	98,805.00	98,805.00	.....	
建築工程				<p>(一) 建築工程所需桐油，曾由處派員赴瀋遼購四八，六五〇市斤，共用料款一七，〇七七・〇六元，係由第一期工程費內墊付，現元。至餘存桐油二二，二六〇市斤，擬按照原價移撥二期工程應用，並由二期工款提撥墊購，將來再按照一加辦法，收回歸第一期建築工程，均已告竣，共實用桐油二六，三九〇市斤，業經在各個工程項下陸續收回歸墊，計洋九，五〇〇・四〇元。</p> <p>(二) 添修新華門皇城角樓及頤和園涵虛牌樓建築工程三項，業經呈奉令准在第一期工款節餘項下勻支，不另請款，計新華門工程預估約一，〇〇〇・〇〇元，皇城四座角樓工程預估約三，三六四・〇〇元，頤和園東宮門外涵虛牌樓工程預估約三，三四五估約一，〇〇〇・〇〇元，共計一六，七八四・九五元。尚餘九二四・〇五元，備付添加工程數項，正待清結。</p> <p>(三) 各工程款額，因手續關係，尚未完全清結正由會計整理中，一俟清算就緒，方能結束。</p> <p>(四) 農事試驗場至松泉寺段，係新開路線，所有瀝青路面工程，因路基未沉實，緩至明年修築，經處呈奉文整會令准專案報銷。</p>
天壇園丘壇宇	17,190.00	17,190.00	.....	
天壇皇穹宇	15,030.00	15,030.00	.....	
天壇祈年正殿及殿基合面	61,486.00	61,486.00	.....	
天壇祈年殿門	8,779.00	8,779.00	.....	
天壇祈年殿及圍牆	23,418.00	23,418.00	.....	
天壇祈年殿門及成貞門	2,377.00	2,377.00	.....	
天壇皇乾殿等	18,716.00	18,716.00	.....	
天壇北壇門及西天門	2,895.00	2,895.00	.....	
天壇外壇西牆樓	633.00	633.00	.....	
天壇南壇角樓	38,350.00	38,350.00	.....	
西直門箭樓	20,539.00	20,539.00	.....	
正陽門五牌樓	9,271.00	9,271.00	.....	
東西長安牌樓	4,066.00	4,066.00	.....	
金鑾玉璽牌樓	9,738.00	9,738.00	.....	
東西四牌樓	21,868.00	21,868.00	.....	
西交民巷牌樓	21,868.00	21,868.00	.....	
西交民安門門	8,980.00	8,980.00	.....	
頤和園各橋樑	3,961.00	3,961.00	.....	
頤和園西牆	2,941.00	2,941.00	.....	
頤和園西牆	2,273.00	2,272.15	.85	
頤和園西牆	1,240.00	1,240.00	.....	
頤和園西牆	2,192.00	2,192.00	.....	
計	36,000.00	36,000.00	.....	
機件工具購置費	35,352.00	35,156.39	195.61	
計	369,163.00	368,966.54	196.46	
道路工程				
西直門段	14,998.00	8,000.00	6,998.00	
西直門段	40,130.00	4,968.57	35,161.43	
西直門段	67,386.00	55,678.71	11,707.29	
西直門段	10,008.00	7,344.13	2,663.87	
西直門段	8,833.00	8,833.00	.....	
西直門段	23,486.00	23,486.00	.....	
西直門段	3,723.00	3,723.00	.....	
西直門段	26,376.00	26,376.00	.....	
西直門段	720.00	720.00	.....	
西直門段	99,462.00	99,336.34	125.66	
計	295,122.00	238,465.75	56,656.25	
總計	769,390.00	712,537.29	56,852.71	

分章刊載古建築物及公路之修繕 第一期工程經過情形既如上述，至各修繕處所之沿革大略，勘查及施工部份，並照片等，分章列後，計(一)各項工程攝影(二)天壇(三)角樓及箭樓(四)各項牌樓(五)各門(六)頤和園內橋樑(七)明長陵(八)各項公路，其天壇外壇西牆及先農壇西牆，將來另有整理辦法，現僅就坍塌部份補修，不再敘述。

至各修繕處  
工程攝影(二)  
長陵(八)各項  
部份補修

各項工程攝影

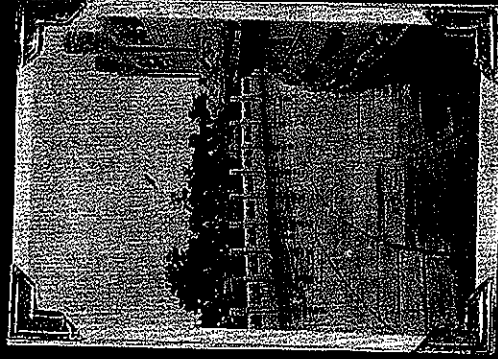
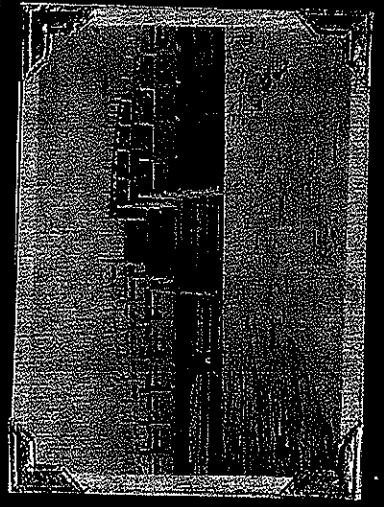
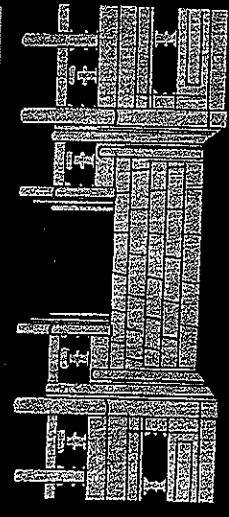
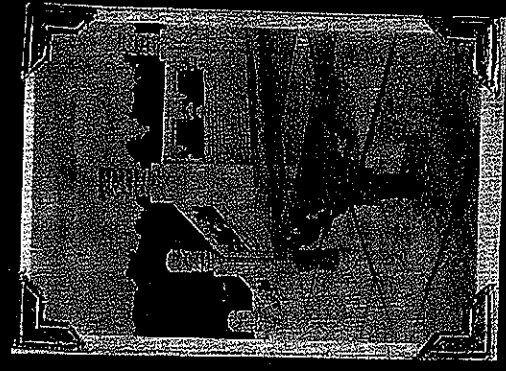
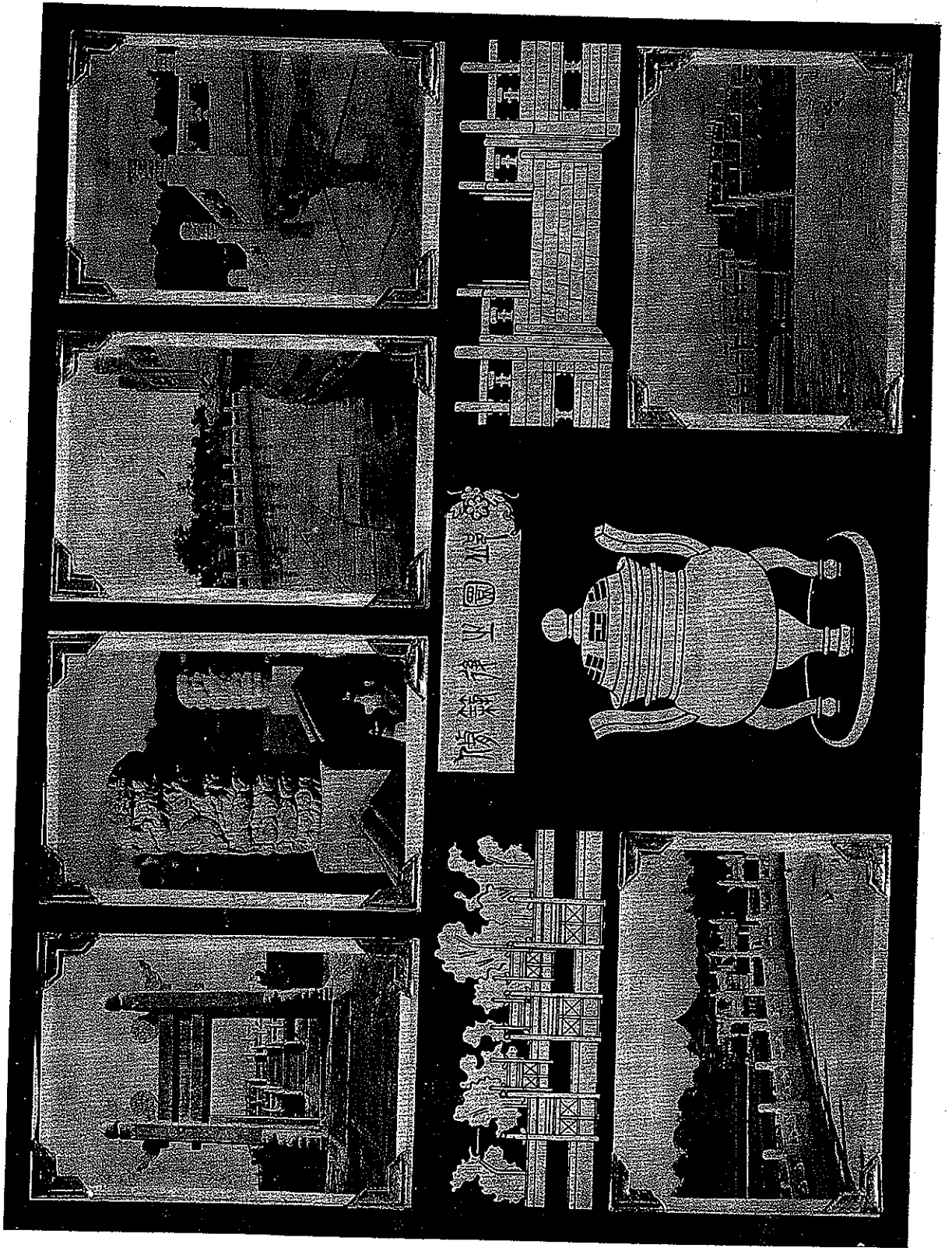

懷新偉業 國水

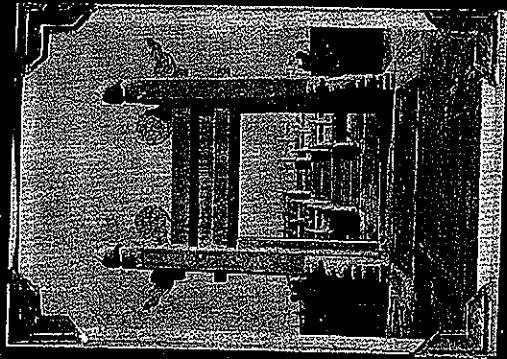
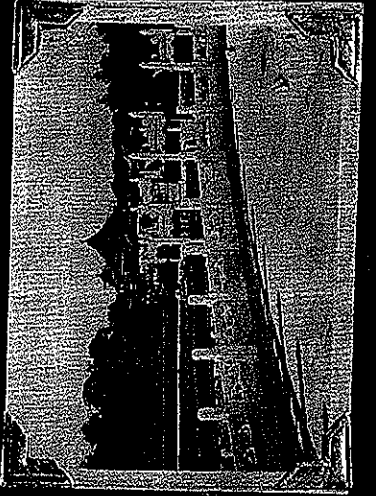
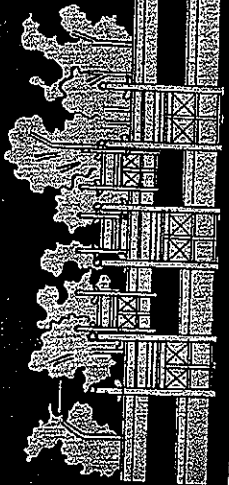
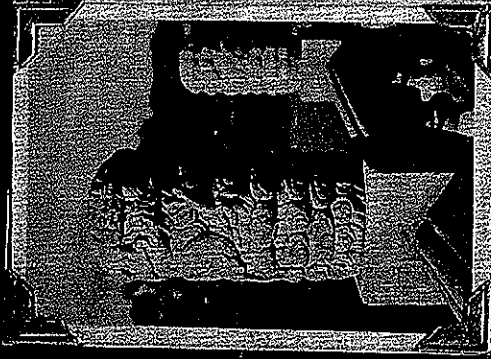
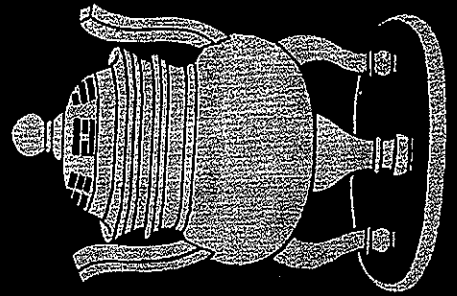

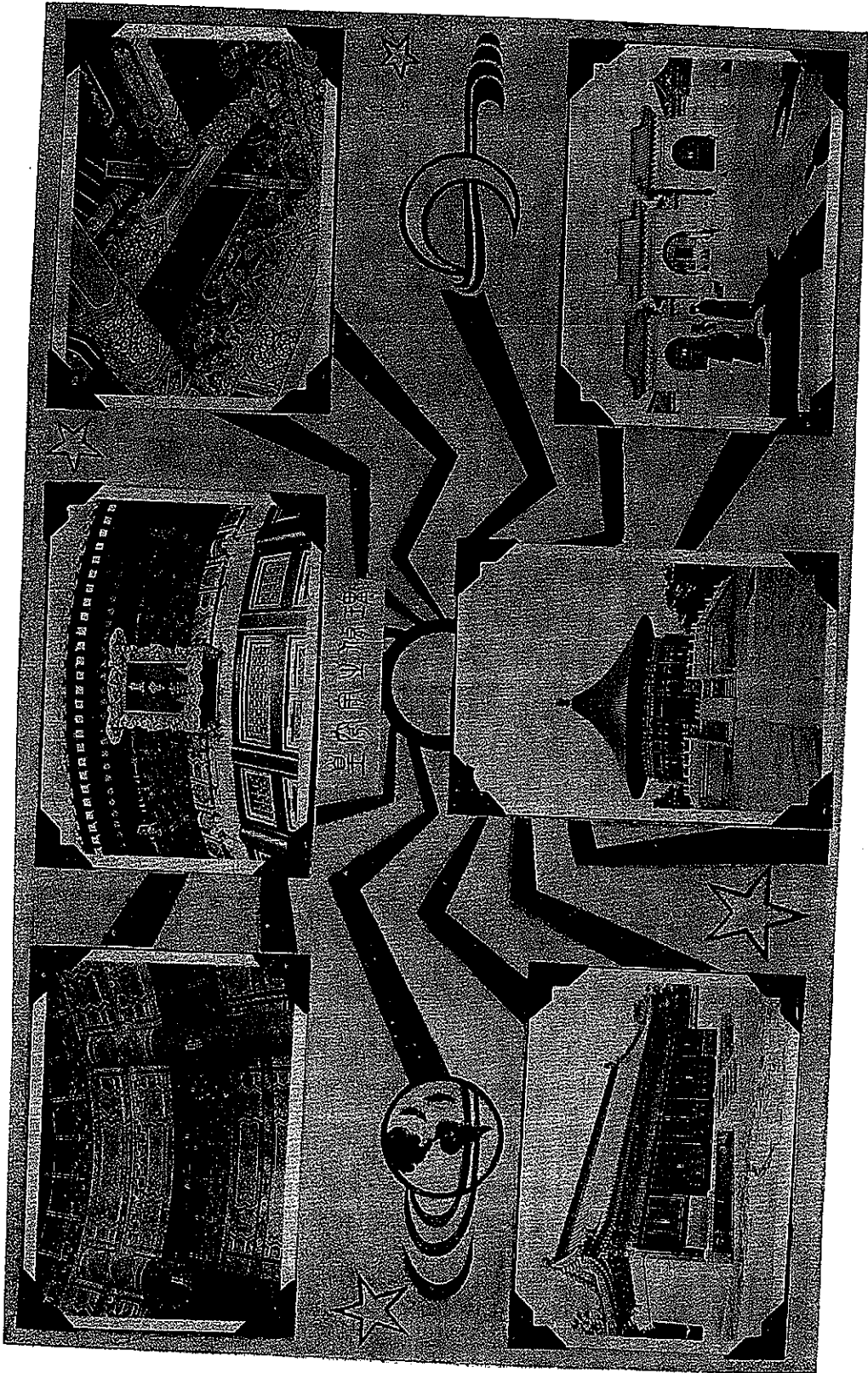

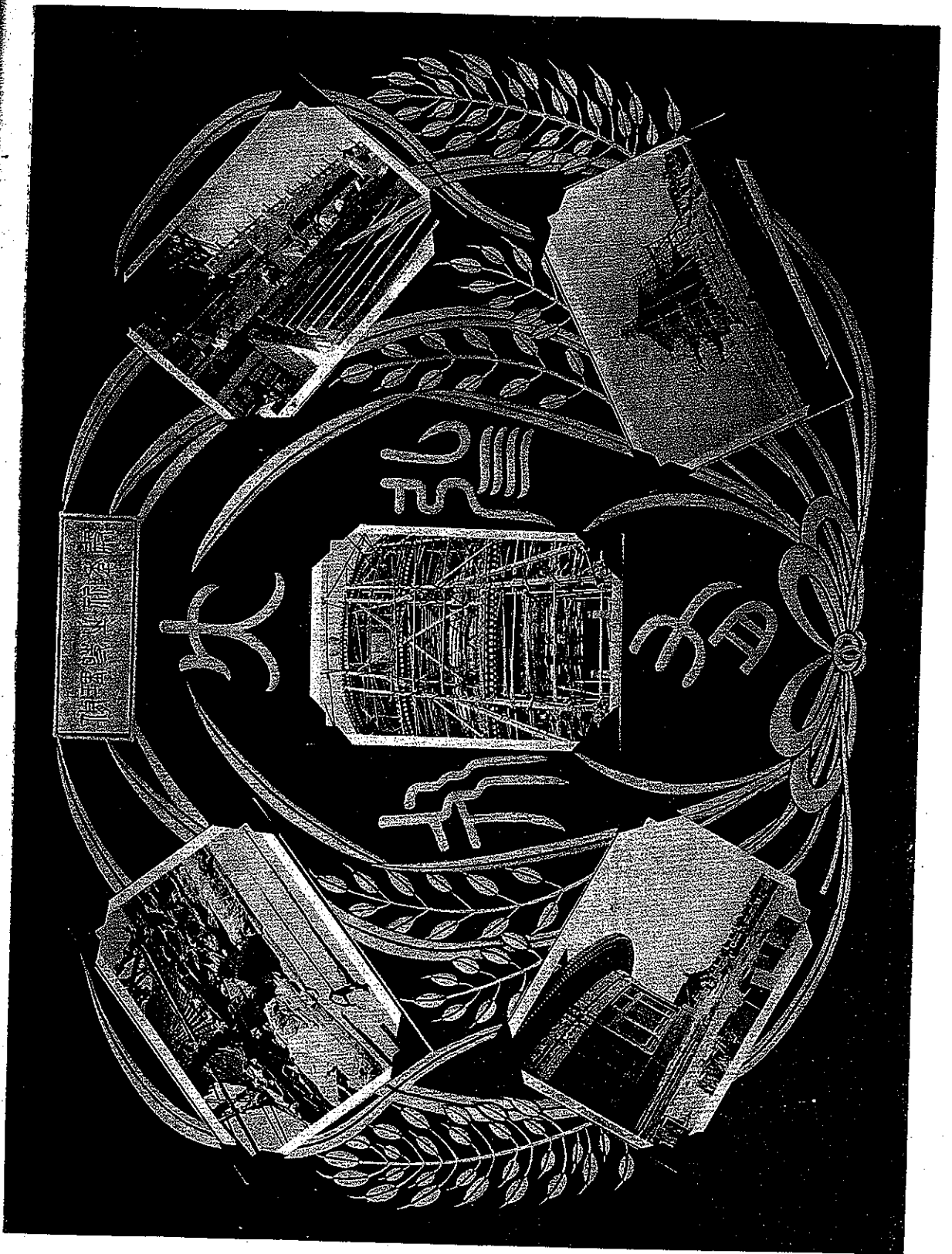







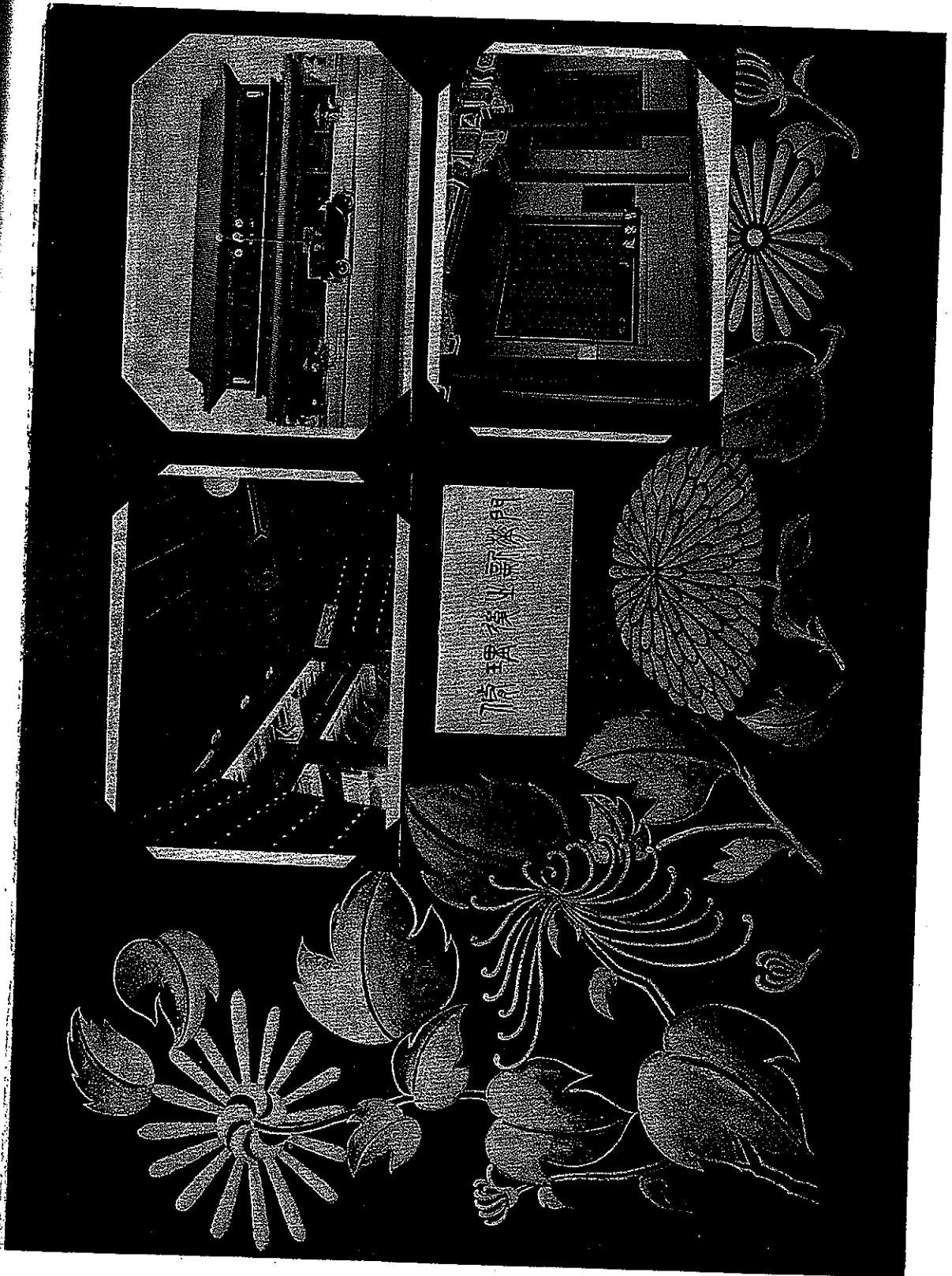

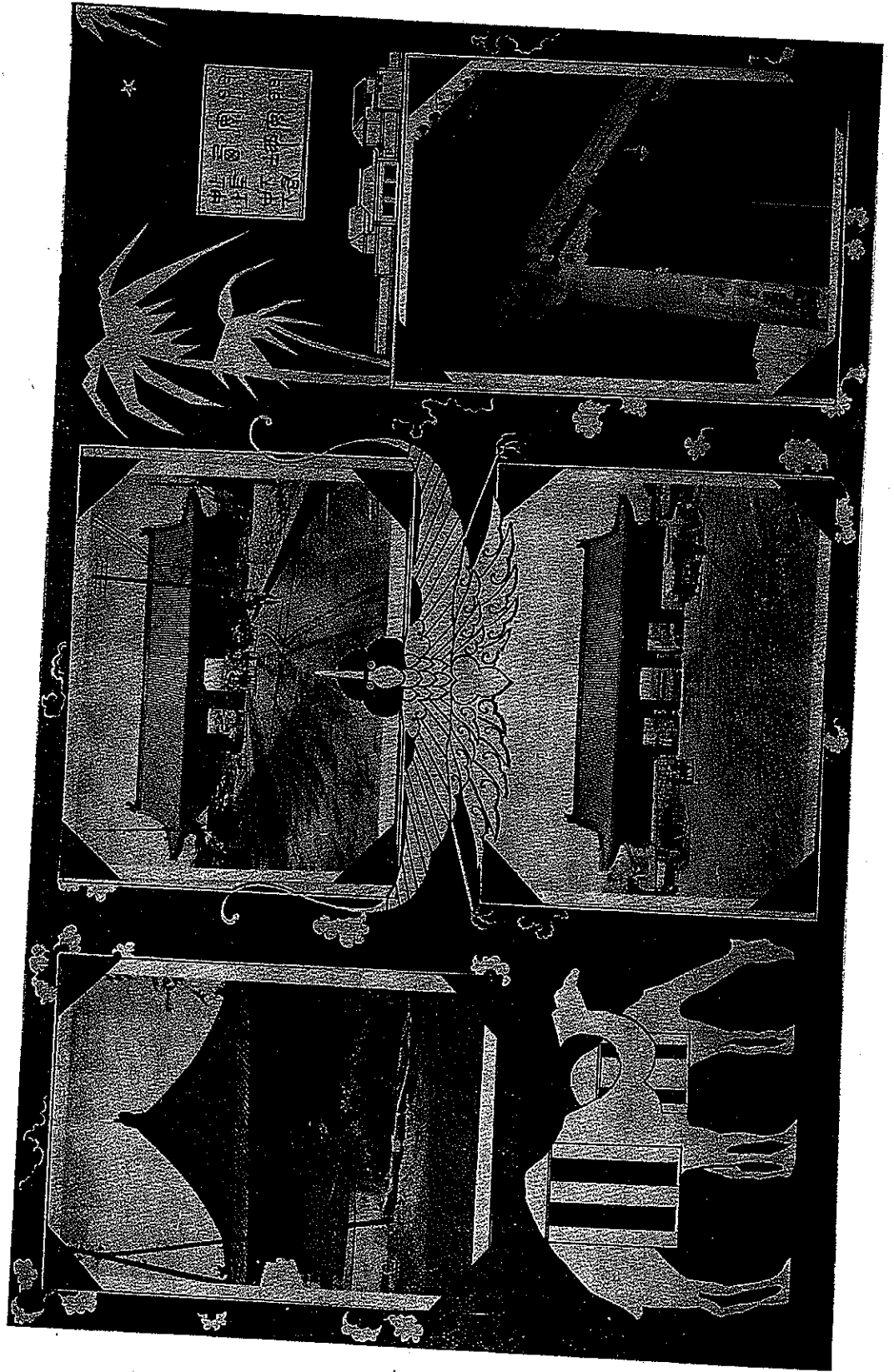

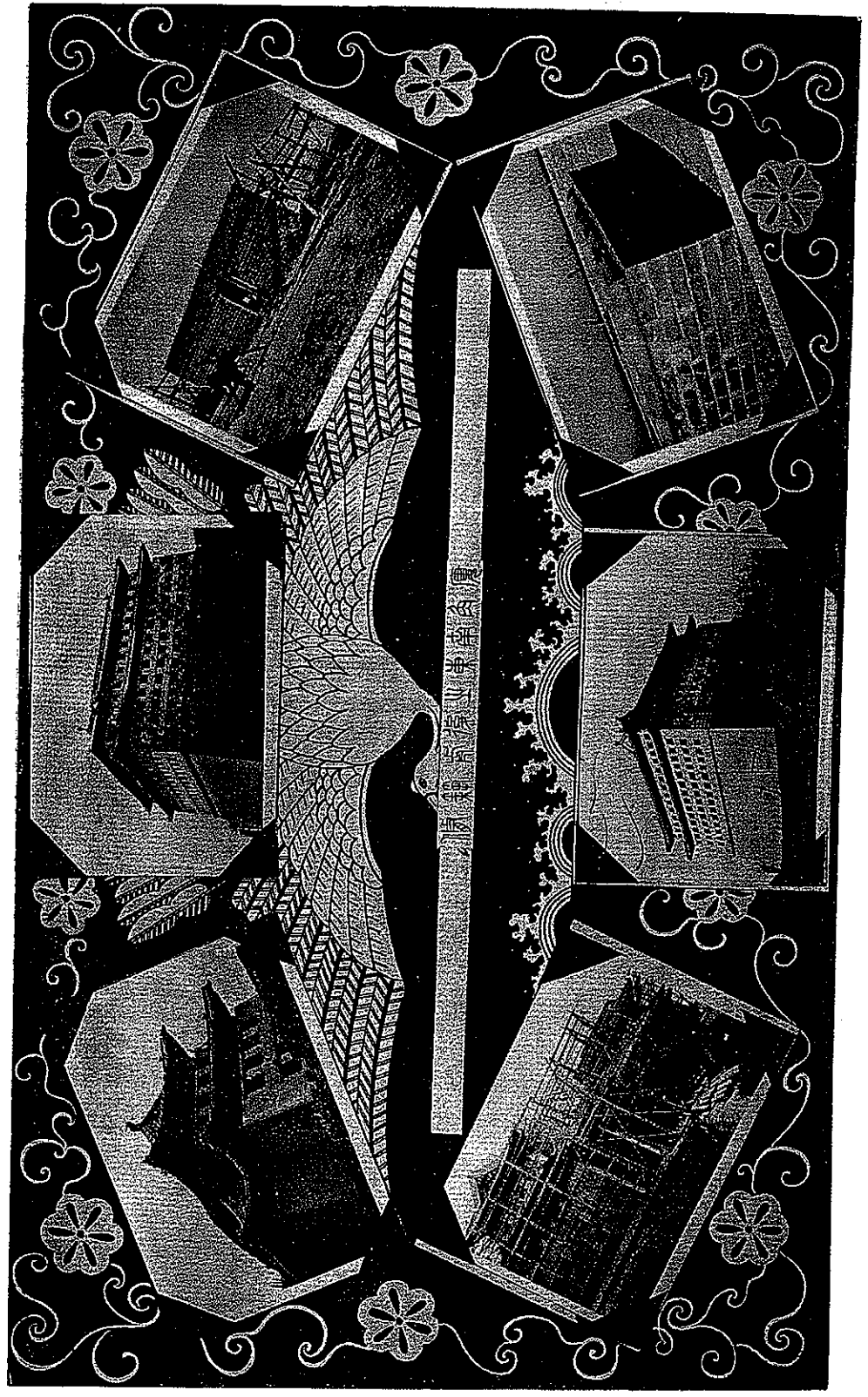

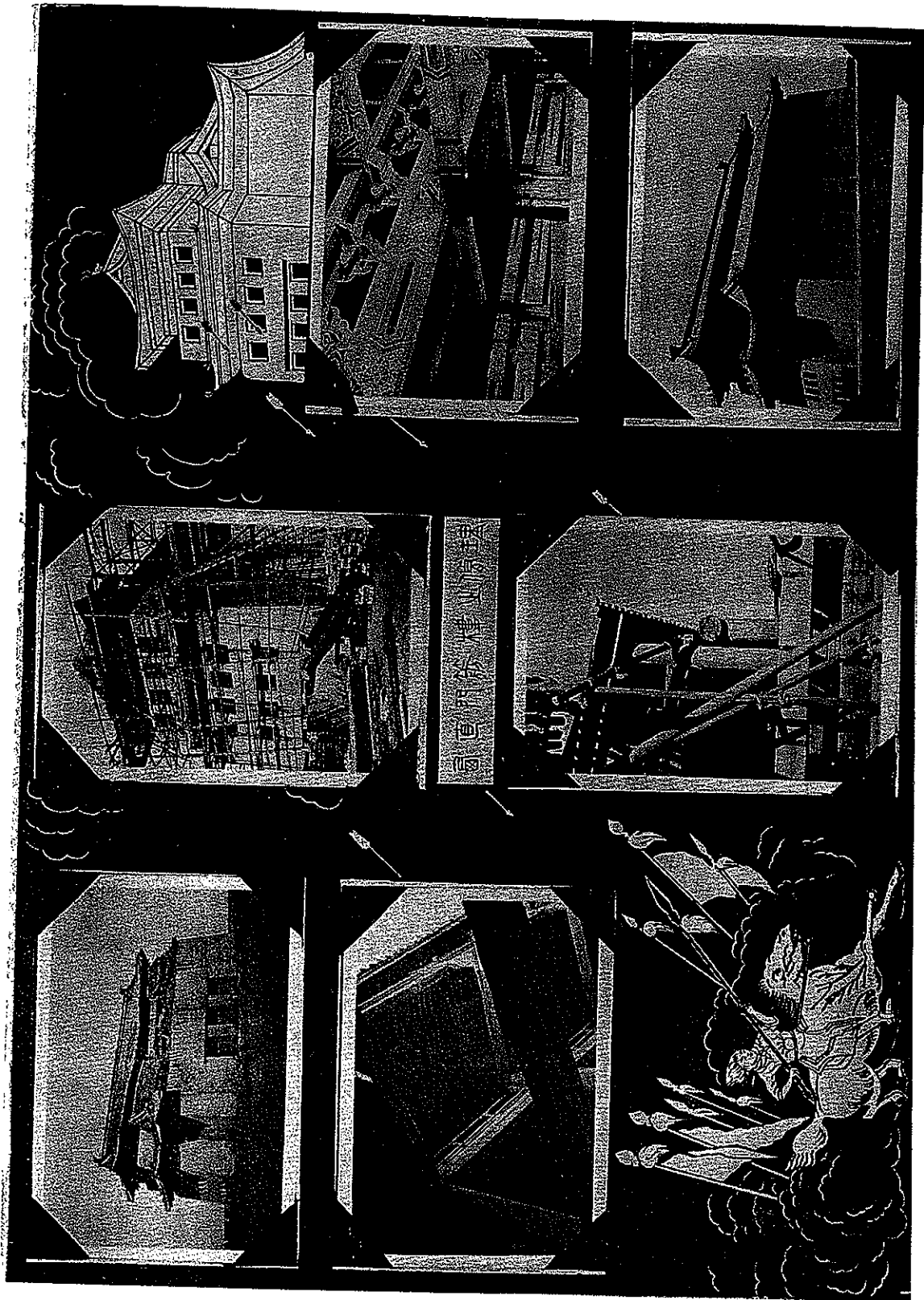

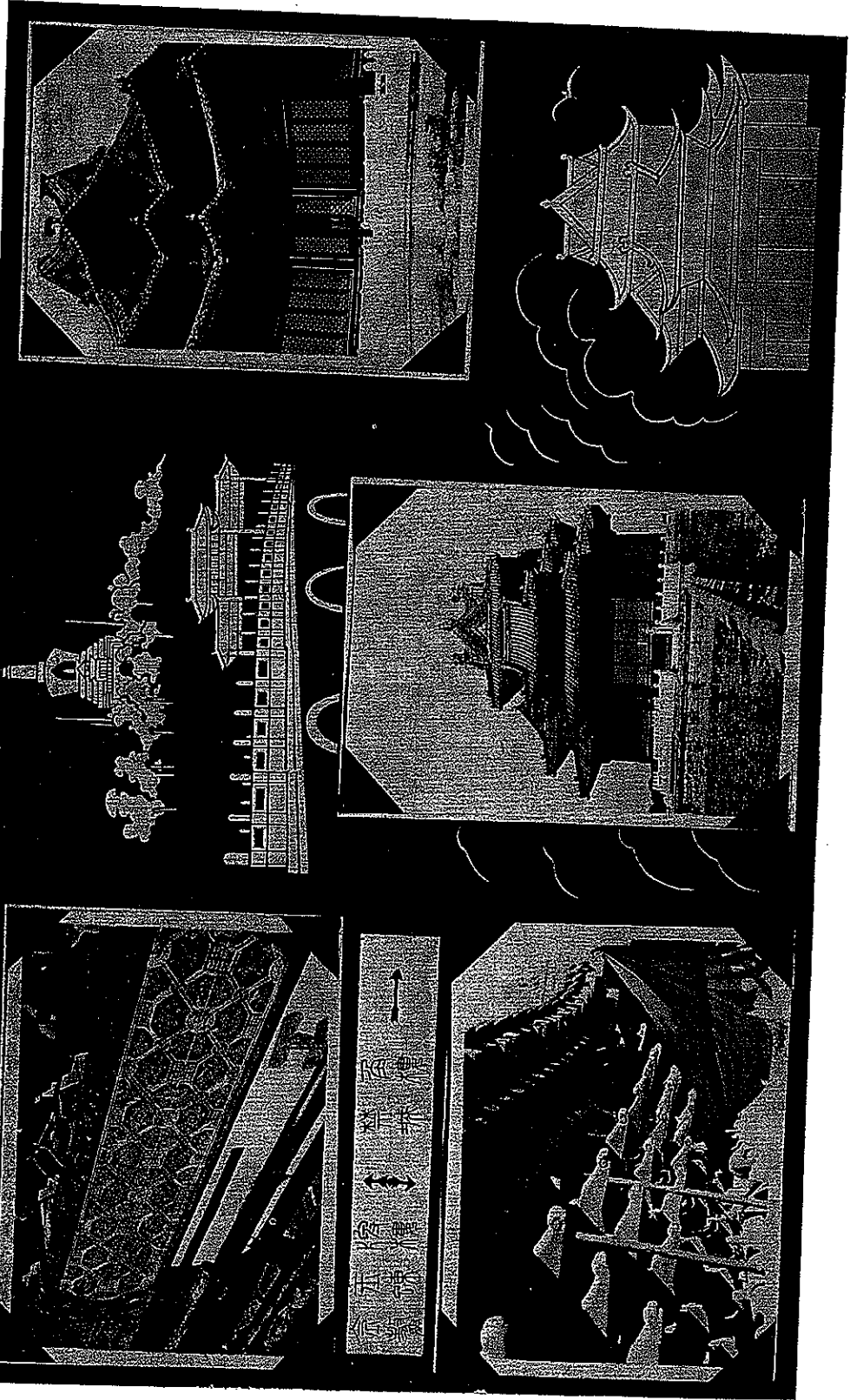

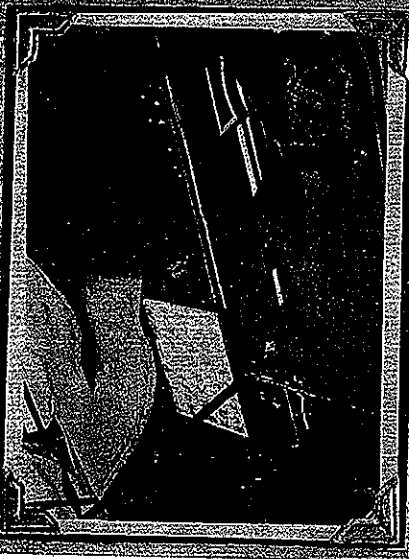
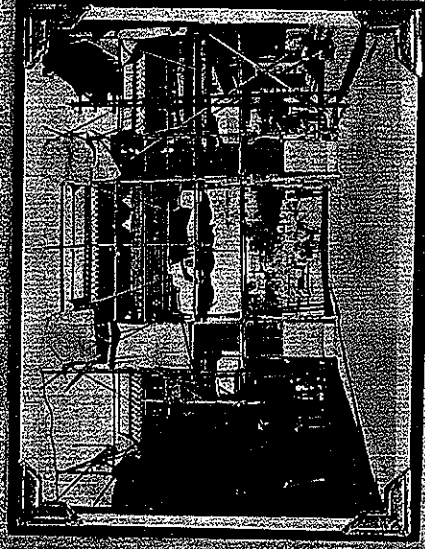
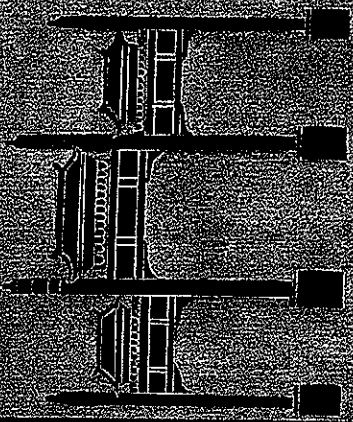
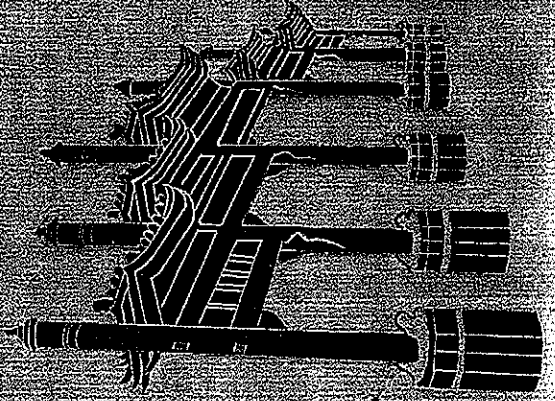

上海五洲大戲院  
下層不備

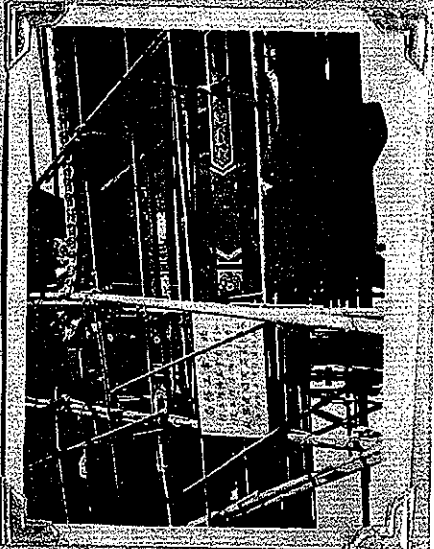



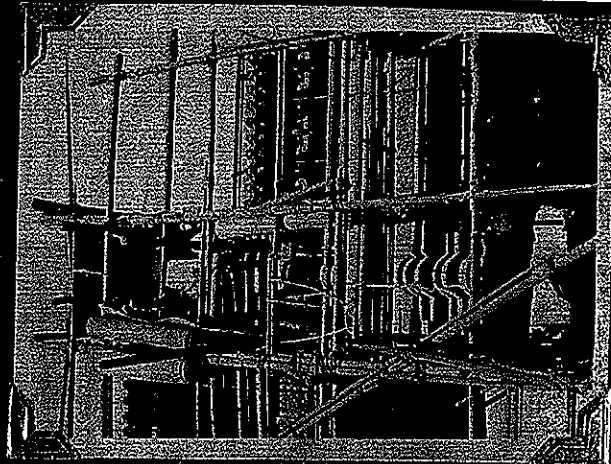
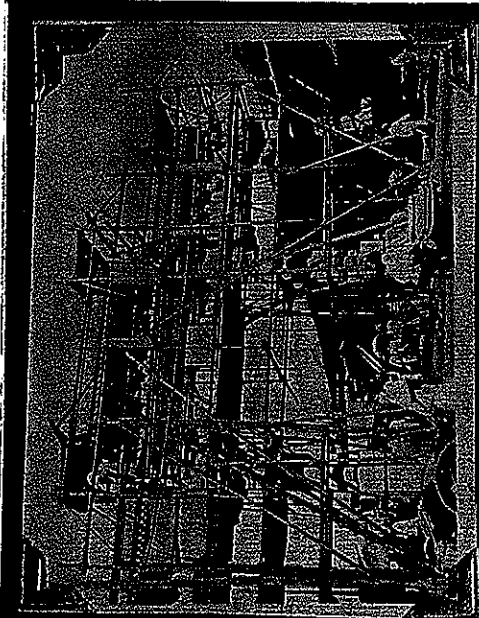

中國建築史  
卷之三

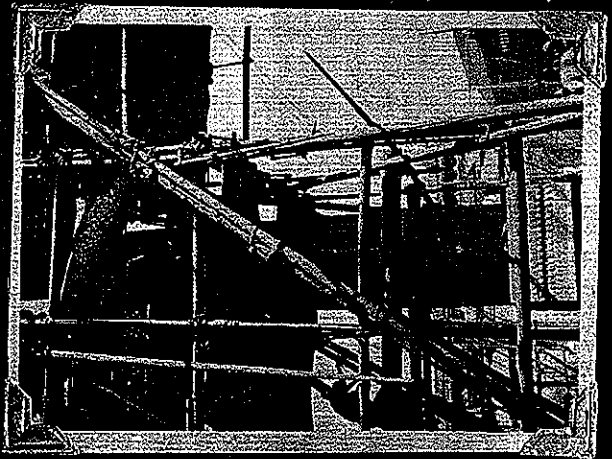
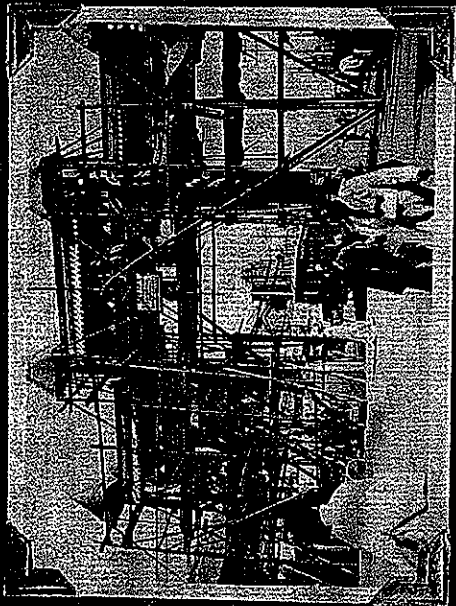

天壇各部份修繕工程



## 天壇各部分修繕工程

天壇係圓丘祈穀兩壇之總名，繚垣兩重，俱前方後圓，外垣周一千九百八十七丈五尺，內垣周一千二百八十六丈一尺五寸。外垣大門二，在南者名圓丘壇門，（與先農壇門相對，祀天時出入於此，清乾隆時增闢。）在北者名祈穀壇門，（祈穀時於此出入，與已拆去之太歲壇門相對。）內垣內，南爲圓丘壇，北爲祈穀壇。圓丘壇建四天門，東爲泰元，南爲昭亨，西爲廣利，北爲成貞，由成貞門東西橫牆一道，隔全壇爲二，即兩壇之界限也。祈穀壇南面爲成貞門，東西北三面各有天門一座。如下列之圓丘皇穹宇係屬於圓丘壇，祈年殿及皇乾殿則屬於祈穀壇，其沿革大略及建築形式，分別於各施工處所內說明。（未修繕部份從略）

### ⊖ 圓 丘 壇

圓丘壇明嘉靖九年建，於此祀天。清代每歲冬至日祀皇天上帝，孟夏常雩，遇旱歲則大雩，均在此舉行，有大事則祇告。壇制圓形以象天，南嚮，三成。按光緒會典所載，乾隆十四年重修圓丘壇，以壇上張幄次及陳祭品處過窄，乃將三成壇面，比原定規制展寬，壇面整砌及欄板柱子等，舊皆青色琉璃，俱改用艾葉青石，石數每重加九，第一成中心圓石一，外九重，自一九遞加至九九，積八十一之數，二成自九十至百六十二，三成自百七十一至二百四十三，以符天道陽九之數。直徑第一成九丈，爲一九，第二成徑十五丈，爲三五，第三成徑二十一丈，爲三七，皆用一三五七九天數，三成共四十五丈，取合九五之義。每成四出階，皆白石九級，圍以石欄。因年久失修，壇面鋪墁石塊，頗有損壞，又四周欄板柱子等，亦有殘缺，現經分別修繕完竣，茲將各項建築勘查情形，及施工部份，列表於后：

圖丘壇勘查及修繕一覽表

項別	勘 查 情 形	施 工 部 份
壇面壇地石塊	三成壇面鋪地石塊，曾經掀動，地脚不平，又未灌漿勾縫，遂致參差不齊，線路紊亂，失去原來積九週加之意義，石塊邊棱多被鑽打損傷。	先將每成石塊，按原來九區畫分，逐區拆起，清除槽內草根石屑，打平地脚，然後砌壇，石塊中如有地位錯亂者找回原處，殘缺者截補拼齊，粉碎不堪者添換新石，原有四週鑽打不平者鑽琢平正，所有石縫灌漿勾抹。此項壇石工作每完成一區後再做第二區，以免錯亂，每兩區接縫須要筆直，每環線路注意光整，石塊完全壇妥後，用砂輪將全部石面磨光。第一成壇面原有張幄次之圓孔，清末修葺時添鑿多處，地址紊亂，均用洋灰砂補平。
欄板柱子台階	雲龍柱頭殘缺數處。欄板走縫，尤以台階兩旁垂帶上之欄板抱鼓為甚，四面共有台階十二座，每座均然。台階踏步盡皆傾斜，且有裂為數段。者地伏石紛裂亦多。	雲龍柱頭折斷者用鐵鑄接鑲，已失者添補新石照樣雕刻花紋。欄板抱鼓殘缺太甚者用石鑲補照刻花紋，必要時用鐵鑄牽牢以免走動。所有台階踏蹂及兩旁欄板抱鼓，走縫傾斜，一律重新拆安灌漿勾縫。石下基脚不完整之處，用灰泥砌舊磚修補。地伏石雖多紛裂，若不移動尚可延年，暫不更換。
須彌座及螭首	須彌座之上枋，上梲，及螭首殘缺多處。而螭首之紛裂與失去鼻尖者尤夥。	須彌座殘缺十一處，一律挖補新石，照樣刻花。螭首殘缺太甚者四個，添換新石照樣成做。獸鼻殘缺者，用洋灰砂鑲補，僅外皮紛裂者，仍舊不動。各處石縫殘角，用白洋灰勾抹整齊。
樞星門	內外壇共有樞星門二十四合，木門多已殘缺，石活抱鼓年久離縫，鋪地石活，亦凸凹不平。	木門損壞者找補完整，殘缺過甚無法修理者添換新門，油飾見新。石活抱鼓，一律歸安勾抹。壇地石條走動過甚者，歸安平整，灌漿勾縫。
內外壇垣	內壇圓形，外壇方形，所覆藍色琉璃瓦，殘缺不堪，尤以勾頭滴水遺失最多。	琉璃瓦頂殘缺瓦件找補齊全，調脊捉節，擦抹光潔，用白灰細土瓦瓦，用青灰夾隴勾抹。檐頭牆身紅灰有剝脫者，找補齊整，刷漆見新。
甬道	圖丘壇四面甬道，中路用方磚鋪壇，兩旁係柳葉地斜壇均碎裂不堪坑坎不平。應加修繕使之平坦。	四面壇磚甬路，由外壇樞星門起，至石壇台階止，全部添加新磚起壇平正，灌漿勾抹整齊。
內外壇地面	原有內外壇地面，均係大磚鋪壇，年久失修，破碎不堪，草木蔓延，似應加以修整，以壯觀瞻。	因範圍甚廣，而舊磚破碎過多，祇將內壇地面，起壇整齊，其破碎舊磚，用外壇較好者找補。並於外壇牆內週，內壇牆外週，及甬路兩旁各鋪壇散水一丈，其餘地面將磚除去，清理平整，留種花木。又外壇東樞星門至外壇南樞星門原有張幄舊址，亦用舊磚鋪壇整理齊全。

## 皇穹宇

皇穹宇在圓丘壇之北明嘉靖九年建，初名泰神殿，後改今名，清代仍之，尊藏皇天上帝及配位神版於此。清制祀前一日，皇帝詣殿拈香，用亭恭請設於壇位，(圓丘壇)祭畢仍用亭請還，每月朔由奉祀生洒掃上香。其制形圓，八柱旋轉，上覆重簷，安金頂，基高九尺，東西南三出陛，各十有四級，左右廡各五間，殿廡欄檻均青色琉璃。圍垣周五十六丈六尺八寸，高丈有八寸。門三南嚮。乾隆十五年以舊制臺面前檐鑲砌青白石，周圍接墻天青色琉璃一路，而圓丘業經改用青白石，此處亦一律用青白石鋪墻，其圍垣向皆綠瓦，均改為青琉璃。迨乾隆十七年重修皇穹宇改為單檐式圓座，地面用青石鋪墻牆身檻牆均用臨清城磚，金柱用轉枝蓮油飾。據調查結果，皇穹宇與兩廡大木情形，雖尚完整，惟菱花格扇多數損傷，其油飾彩畫，琉璃石活，殘破亦甚。所有勘查情形，及施工部份，如下表：

皇穹宇勘查及修繕一覽表

(一)正殿

項別	勘 查 情 形	施 工 部 份
須板 彌台 座 欄階	須彌座，欄板，柱子，台階，抱鼓等。雖有殘缺，尚屬輕微，正面東邊垂帶，象眼，走縫較劇。	正面東邊垂帶象眼全部拆安歸正，殘缺之處及各處石縫，分別勾補。石縫上寄生草木拔除乾淨，勾抹嚴密。
門 窗 格 扇	門窗格扇菱花，原為內外兩層。現內層已皆失去，外層雖仍存留亦殘破不整。黃銅鑲金面葉，腰花，扭頭，雲環等，一概失盡。軟硬綾絨博縫，霉爛不堪。	內層菱花，不再添補，改造磨砂玻璃框一槽。外層菱花抱框下檻，一律釘補整齊。門口下檻包鑲銅片。門窗格扇之面葉，腰花，扭頭，雲環等件，用黃銅成做，打磨光亮，貼大赤金。窗口博縫，用黃綾棉紙裱糊成片，然後騎縫釘牢，內檐升斗天花，釘補齊整。
磨 磚 牆 身	北面墻身殘缺磨磚一塊，下肩磚花氣眼，缺欠七個。	殘缺之磚，挖補整齊。磚花氣眼，用細磚照原樣刻花添補。牆身磚縫，離裂之處，一律用灰勾抹嚴密。
房 頂	琉璃瓦殘缺約七百件。黃銅鑲金釘帽，上下共有五路，失去約十分之四。檐頭望板，因覆瓦殘缺日久，難無糟朽之虞。	揭窻頂尖，搭連瓦片拔除樹根，拔草捉節夾隴，擦抹乾淨，殘缺瓦件，一律添配。所缺黃銅釘帽，照樣配齊不鏽金飾。檐頭望板及連檐瓦口，糟朽太甚之處，添換新料。
殿石 內地 墻面	地面墻石，殘缺較重者四塊高下不平者十塊。	地面石塊，找平墊穩，殘缺之處，用洋灰細砂勾補。
油 飾 彩 畫	梁枋柱子油飾灰麻，因木料收縮，剝脫不堪，尤以內部為甚，天花殘脫，約一百零五井。	外檐全部油飾見新，和麗彩畫，內檐找補整齊

份

逐區拆起，後砌墻，石塊缺者截補拼週鑽打不平。此項墻石工及錯亂，每兩光整，石塊完光。第一成墻時添鑿多處，

失者添補新石甚者用石鑲補免走動。所有傾斜，一律重整之處，用灰，若不移動尚

石，照樣刻花照樣成做。獸皮粉裂者，仍灰勾擦整齊。

無法修理者添一律歸安勾抹整，灌漿勾縫

脊捉節，擦抹夾隴勾抹。檐，刷漿見新。

，至石壇台階，灰勾抹整齊。

，祇將內墻地面較好者找補，及甬路兩旁，除去，清理平門至外壇南牆星，整理齊全。

(二)東西配殿

項別	勘 查 情 形	施 工 部 份
台階踏蹠	階條走縫，踏蹠垂帶，間有粉裂。	階條歸縫勾抹，垂帶踏蹠紛裂者暫不更換，一律用灰勾縫。
格扇檻窗	門窗格扇菱花原為內外兩層，內層已失去過半，外層亦殘破不堪，抱樞下盤稍有損裂。黃銅面葉扭頭雲環等，一概無存。軟硬綾絨博縫，亦皆零闕。	內層菱花一律取消，擇其比較完整者，加以釘補，用於外層。內層則添造磨砂玻璃框一槽。釘補抱樞下盤，明間門口下檻包鑲銅片，添配面葉，腰花，扭頭，雲環，檻窗博縫，均照正殿辦法。
砌磚牆身	內外牆身尚稱完整，下肩磚花氣眼殘缺十三個	缺欠磚花氣眼，照樣添補，牆身磚縫離裂之處，一律用灰勾抹嚴密。
房頂	東西兩殿殘缺琉璃瓦大小共五百五十七件，西配殿後檐飛頭，糟朽三十餘根。	所缺瓦件一律添配齊全。西配殿後檐頭揭完兩間半，飛頭，連檐瓦口，望板，糟朽不堪者添換新料。
油飾彩畫	外部下架殘裂，上架陳舊褪色。內部彩畫殘舊，剝脫甚多，尤以西配殿為甚。	外檐全部油飾見新，金綫大點金彩畫。內檐找補整齊。

(三)琉璃門及圍牆

項別	勘 查 情 形	施 工 部 份
須彌座欄板台階	內外欄板，多半走縫。石柱折斷二根，柱頭失去一個。抱鼓殘缺一處。須彌座走縫，殘缺各二處。地伏石粉裂不少。	內外欄板柱子一律拆安，歸正。柱子斷裂者三根，用鐵骨接續，柱頭遺失一個添補新石，照樣刻花。須彌座垂帶及抱鼓走縫之處，歸安墊穩勾抹嚴密，殘缺之處用白洋灰勾補。地伏，踏蹠，粉裂者，一律不動。
琉璃瓦頂身	門上瓦頂，殘缺勾頭滴水走獸等，約一百三十件。瓦檐以下殘缺琉璃額枋霸王拳昂嘴等，三十餘件。卡牆瓦頂殘缺琉璃勾頭滴水走獸等，約一百五十件。瓦檐以下殘缺琉璃額枋霸王拳昂嘴等，約一百一十件。	琉璃門及卡牆瓦頂，拔草勾抹，殘缺琉璃瓦件添配齊全。但瓦檐以下琉璃椽子升斗額枋等件，均係互相疊砌而成，若添換殘缺零件，必須全部拆安，因工程浩大，暫不更動。門券灰飾剝脫之處，找補整齊，刷紅漿見新。
木門	木門三合略有殘裂，門釘獸面皆已失去。	木門三合，釘補整齊，油飾見新，門釘用木鑲成，獸面鑄銅成做，均使油貼金，添配齊全。
圍牆	周圍共長一百八十五公尺，所覆藍色琉璃瓦，殘缺約五百五十件，尤以勾頭滴水遺失最多。	圍牆瓦頂，拔草掃淨，調脊捉節夾隴，添配殘缺瓦件，用白灰細土墊實。

### 三 祈年殿正殿及殿基台面(即祈穀壇)

祈年殿始建於明永樂十八年，名大祀殿，用以合祀天地。嘉靖九年別建園丘方澤，分祀天地，而以大祀殿為祈穀壇，十七年復撤去之。十九年即舊址建大享殿，（因議舉明堂秋饗典禮，擬古明堂故名大享）清初復祈穀於此，殿名亦因襲未改，至乾隆十六年以大享字義與孟春祈穀不合，乃更名祈年殿。按宸垣識略所載，殿即建於祈穀壇上，制圓，南嚮，內外柱各十有二，中龍井柱四，檐三重，上安金頂覆青琉璃瓦。（明制，瓦三色，上青中黃下綠，清乾隆十七年改均用青色）壇亦圓形，三成，面甃金磚，圍以石欄，南北三出陛，東西一出陛，上成二成各九級，三成各十級。光緒十五年八月殿為雷火焚毀，瓦木無存，殿內正位東西配位各石臺，及地面青石圍墻均燒裂，多已酥爛。十六年議重建，而會典不載其崇卑之制，工部無從勘估，乃集工師以詢之，有曾與修繕之役者，知其約略，即就其言，繪圖呈核，制始定。自光緒二十二年竣工距今不過四十年，而各層屋檐額枋椽椽，多已垂曲，現均設法修繕，所有勘查情形，及施工部份，如下表：

祈年殿正殿及殿基台面勘查及修繕一覽表

項別	勘 查 情 形	施 工 部 份
格扇檻窗抱框檐柱等	格扇檻窗之菱花繡環雲盤等，多已殘破，內面菱花失去八扇，抱框下檻及榻板等，破裂亦多，面葉扭頭已皆失去。軟硬博縫，髹爛不整。海窩失去三十九個，套筒失去兩個，檐柱木料收縮，鐵箍鬆離。	格扇檻窗及榻子之內層菱花一律拆除，改做磨光玻璃窗框一槽。外層菱花，繡環，雲盤線翠板，抹頭，抱框，下檻及檻窗榻板等，殘破之處，釘補齊整。面葉膠花，扭頭，雲環等，照舊尺寸，用黃銅片成做貼大赤金，安釘齊全。所缺海窩套筒護口，均配齊。明間下檻中部上面，包鑲銅板。綾毯博縫，更換新料。檐柱鐵箍，凡與柱身離空者，一律拆斷箍緊。

接下頁

份

暫不更換，一

整者，加以釘玻璃框一槽。鑲銅片，添配博縫，均照正

磚縫離裂之處

後檐頭揭安兩槽朽不堪者添

彩畫。內檐找

份

柱子斷裂者三添補新石，照之處，歸安墊勾補。地伏，

殘缺琉璃瓦件升斗額枋等件缺零件，必須動。門券灰飾新。

門釘用木鑲，添配齊全。

夾隴，添配殘

檣地面 及殿內 毘魯欄 石杆	內外藍色琉璃瓦砌檣牆，間有殘缺，墁地石塊，高下不平者約十餘塊。其餘石塊，殘缺甚多。毘魯欄杆多已搖動，頗有殘缺。	藍色琉璃瓦砌檣牆，內外殘裂之處，均拆砌。殘缺磚件，定製新磚添補。殿內墁地石塊，高下不平者，找平灌漿，石塊殘裂之處，用洋灰勾補。三面石台，亦用洋灰勾縫。台上毘魯欄杆，動搖者添加拉扯鐵活，殘破者釘補完整。飾硃紅油，綫貼大赤金，風擺柳柱頭全部貼大赤金。
大木 (斗及 科大 花區)	額枋檣樑扒椽，多已彎垂，同柱下陷，以致各層檣頭窪陷不平。大木接榫因木料收縮，均有走動。平板枋與額枋，多已離空，尤以上層檣為甚。	額枋檣樑扒椽一律不動。檣頭窪陷特別顯著者，計上檣四處，中下檣各二處，均酌量起墊椽飛。平板枋與額枋離縫處，楔緊釘補。所有檣檣額枋及其他大木接榫，走動離縫之處，一律添加拉扯鐵活，用螺絲釘牢。又內外斗科，天花，殘缺者釘補。大匾雕刻邊抹，糟朽殘缺，鑲補整齊，下部雕刻，一律鑿透，以免積水。
瓦頂	各層檣頭，因檣額枋同柱下垂，多已高下不平。藍色琉璃及黃銅帽釘，亦間有殘缺。	揭完上層檣頭四間，中層及下層檣頭各二間，起墊檣椽飛頭，添補望板錫背，挑換連檣瓦口，釘補椽子飛頭。其餘瓦頂亦挑換連檣瓦口，釘補飛頭，拔草，捉節夾隴。所缺琉璃瓦件，黃銅帽釘，添補齊全。又上層銅頂上部，原來鐸口，已走動，擺正加釘銀絲。銅頂上端原有氣眼一個，因易漏水，添配黃銅風帽。
銅絲 縹網	上中下三層外檣斗科，原來各有銅絲縹網一層，現在下層檣銅網已失，上中兩層，亦略有殘破。	起卸上中兩層銅網殘破處，用紫銅絲織補刷新，油飾後重行釘上。下層添新縹網一圍。
台階 須彌 欄板 柱子 等	圓台三成共有台階二十四座。垂帶象眼踏蹠，多已傾斜走縫。踏蹠石料，粉裂過半。柱頭折斷九個。抱鼓殘缺一個。龍鳳雲頭殘缺三十個，其餘亦粉爛不堪。須彌座向外走動多處。	拆安垂帶象眼四十八套，台階二十四套。南面正中踏蹠三套，完全更換新青白石料，其他處踏蹠粉裂者，即用換下之石料添補。均用洋灰白灰砂子灌砌勾縫，中間龍鳳雲雕刻之御路石，用白洋灰砂子勾補。接鑲柱頭九個，添換抱鼓一個，龍鳳雲頭三十個。其餘殘粉之龍鳳雲頭一律不動。各層欄板及須彌座，走動之處，歸縫灌漿，其未走動處，勾抵齊整。
台面 墁地	殿基台面鋪墁金磚，上成殘缺十分之六，中下兩成全部殘粉。又上成正面甬路，中鋪白石，兩旁坎墁城磚均有殘破。殿外周圍白石三級，間有走動粉裂之處。	上成台面，南半部方磚殘缺太甚者，拆用北半部方磚別換。正面甬路，中間白石用洋灰勾補，別換兩旁細墁城磚，上成北半部及中下兩成台面，均改墁做金磚之洋灰塊。
油飾 彩畫	外檣下架柱子抱樞等，因木料收縮，灰麻剝脫。外檣各層彩畫油飾殘舊不堪。內檣彩畫，間有殘脫。	外檣全部油飾見新，和麗彩畫，內檣找補完整。金柱及重檣金柱油飾貼金，其他殘脫處，找補完整。
院內 地面	院內磚鋪地面，草木雜生，因年久失修，坑坎不平，磚亦多半破碎，擬加修整以壯觀瞻。	將全部磚地，起刨剷除雜草，樹根，再行鋪墁，勾縫灌漿，找補整齊，其破碎太甚者，用墁內舊磚更換，不添新磚。

接前頁

均拆砌。石塊，高，用洋灰，上髹碧欄補完整。全部貼大

別顯著者，量起墊椽。所有檐處，一律斗科，天枋殘缺，後積水。

各二間，連檐瓦口，檐瓦口，璃瓦件，部，原來上端原有。

織補刷新圍。

套。南面，其他處均用洋灰之御路石，添換抱之龍鳳雲，動之處，

拆用北半洋灰勾補中下兩成

找補完整脫處，找

再行鋪墁者，用墁

### 四 祈年門

按明清會典及春明夢餘錄所載，祈年門與祈年殿，同建於永樂十八年，原名大祀門，在大祀殿正南，凡六楹，接以步廡，通於殿廡。嘉靖十九年重建大祀殿，改名大享，門亦如之。惟萬曆會典內嘉靖建大享殿圖已無步廡接連。清乾隆十六年改大享為祈年。十七年改綠瓦為青琉璃。經調查現在之祈年門係五間，崇基石欄，前後三出陛，各十有一級，式樣莊嚴，工料精巧。除角樑糟朽，磚地殘粉，垂帶象眼走縫，油飾彩畫剝舊外。結構方面，尙少走跡。所有勘查情形，及施工部份，如下表：

祈年門勘查及修繕一覽表

項別	勘 查 情 形	施 工 部 份
瓦 頂	南面明間，挑檐桁彎垂，檐頭不平，東南西南兩檐角下垂，檐角走獸全失。瓦件釘帽，間有殘缺。	南面明間檐頭，窪陷甚微，暫不拆動。揭瓦東南西南兩檐角，更換仔角樑兩根，翹飛，望板，連檐瓦口，糟朽者，添換新料。其餘瓦頂拔草捉節夾隴。添補琉璃瓦件及黃銅帽釘，釘補飛頭。
天 花 匾 斗 大 科 門	天花斗科間有殘缺。陡匾殘缺雕刻龍頭一個。大門三合，缺欠門釘兩個，獸面三對，海窩兩個，橫直門拴三根，拴斗兩個。	天花斗科陡匾，釘補整齊。大門添木製門釘兩個；黃銅獸面三對使油貼金，海窩及橫直門拴拴斗均配齊。中間大門，添鐵鑄鎖釘銀一份。
扇 面 牆 身	牆身抹灰刷漿，間有殘脫。	牆身上部找補灰飾，刷漿見新，下部乾擺細磚洗刷乾淨。
墁 及 甬 路 磚	門內墁地方磚，間有重皮酥鹹。門外南北磚石鋪墁甬路；殘粉不平。	門內墁地方磚酥鹹者，一律用金磚更換，勾縫灌漿。磚石鋪墁甬路；添補新磚；起墁歸安整齊。
欄 杆 台 階 須 彌 座	垂帶象眼，均已傾斜，踏蹠石料粉裂甚多，欄板缺欠及殘粉各一塊，柱子折斷三根。須彌座，龍頭，欄板，及地伏石。間有粉裂。	前後垂帶象眼十二套，北面西邊踏蹠九級，完全拆安。添換欄板兩塊，柱子兩根。接鑲柱頭一個。欄板及須彌座，踏蹠石縫，勾嵌嚴密。其餘殘粉石活，一律不動。
油 飾 彩 畫	內外上下，油飾彩畫，殘舊不堪。	內外檐全部油飾見新；和璽彩畫。

## (五) 祈年配殿及圍牆

祈年殿東西配殿，按會典所載，即明大享殿前左右兩廡，惟明時兩廡各有二座，前廡九間，後廡七間，俱覆綠瓦。清初襲用未改，至乾隆十五年，以兩廡前後二重乃明時為裕祭而建，裕祭之禮既廢，而前後兩廡又參差不齊，故重修時將後一層拆去，十七年與祈年殿同時改用青色琉璃。兩殿年久失修，台基酥爛甚甚，且多鼓閃。前檐額枋，一端下垂者六間，檐頭均有凹陷，尤以西配殿為甚，且垂下大脊一段。外檐油飾彩畫，殘舊不堪，內檐彩畫損壞尚少，但民初憲法會曾在殿內辦公，加糊頂棚時，將多數額枋大椽等，用紙裱糊，以致彩畫損壞不少。茲將勘查情形，及施工部份，列表於下：

祈年配殿及圍牆勘查修繕一覽表

### (一) 東配殿

項別	勘 查 情 形	施 工 部 份
台及階壓面石等	四面磚砌台幫，大半酥爛，尤以前檐及兩山為最甚，且鼓閃不平。踏磴垂帶及壓面石活，多已傾斜，石料亦有紛裂。	前檐及兩山台幫，全部拆砌添換新磚。後檐台幫酥爛之處，別補完整。踏磴垂帶及壓面石，歸安整齊，石料殘裂者勾補。
廊內地及殿面	廊子埤地金磚，邊沿之處，多已凸起。並缺少一塊。殿內金磚，因受外力磨擦日久，間有凹陷不平。	廊子地面金磚，不平之處，拆埤灌漿，並添補金磚一塊。殿內地面，凹陷甚微，暫不拆埤。
格扇及檻窗	格扇之抹頭菱花繡環雲盤線等，殘破甚多，內層菱花格心多半不全，明間格扇菱花失去兩扇改釘方格，下檻抱框亦多殘破，扭頭雲環面葉，軟硬博縫，均已無存，海窩套筒缺欠亦多。	格扇內層菱花，一律取消，改做磨砂玻璃窗框一槽。外層菱花，繡環，雲盤線罩板，抹頭，檻框等，按殘破情形，分別釘補或更換。做新菱花心四扇。每間照舊添配黃銅面葉兩塊，扭頭雲環一對。所缺海窩，套筒護口，及軟硬博縫等件，照舊添配齊全。明間下檻中段上皮，各鑲銅板一塊。
牆身	內外牆身尚完整，下肩缺少細磚刻花氣眼十四個。	墻身上部抹飾紅灰之處，提刷紅漿。下肩所缺磚花氣眼，添補齊全。
大木	檐柱金柱間有破裂，廊子南次間額枋南端下陷。連簷瓦口及飛頭望板間有糟朽。其餘大木尚少走跡。	檐柱，金柱，山花板，博風板，釘補整齊。前檐額枋下垂之處，一律起墊，添加拉扯鐵活承托。檁條，椽子，飛頭，望板，連簷瓦口，角槩扶脊木等，糟朽之件，分別更換。
瓦頂	前檐明間及南次間檐頭下垂。琉璃瓦件殘缺不少，尤以勾滴獸吻為數最多。琉璃釉子已剝脫，黃銅帽釘，大半不全。	揭完前檐明間及南次間檐頭。其餘瓦頂，捉節夾隴，添補瓦件，及銅釘帽。脫釉之瓦過多，如全更換，需費不貲，暫時不動。

接下頁



油飾彩畫	外檐上下架油飾彩畫，殘舊不堪，內檐彩畫，殘破尙少，但大椽額枋牆壁等處，因民初憲法會在此辦公，添加頂棚，多已用白紙裱糊。	外檐全部油飾見新，墨線大點金彩畫。內檐找補整齊，全部翻新。
------	---	-------------------------------

(二) 西 配 殿

項別	勘 查 情 形	施 工 部 份
台及壓踏面石帶等	台幫酥鹹鼓閃及石活走縫情形，與東配殿大致相同。	修繕辦法，與東配殿相同。
廊內地及殿面	廊子地金磚，略有走動。殿內地面，與東配殿情形相同。	廊子地面，拆換平正。殿內地面，暫不更換。
格檻扇及窗	殘破情形，及缺少之件，與東配殿同。	修繕按東配殿辦法。
牆身	與東配殿情形相同。	亦與東配殿相同。
大木	北端檐柱，下根糟朽。其餘各柱，略有殘裂。廊子額枋，下陷不平者，共有五間。金檁破裂兩根。廊子屋頂，椽子望板及四面檐頭椽望飛頭，連簷瓦口，均有糟朽。殿內木活，尙少走跡。山花板博縫板殘破不堪。	釘補檐柱。起墊額枋，添加拉扯鐵活。標條椽子飛頭望板連簷瓦口山花板博縫板及扶脊木等，糟朽之處，一律添換新料。
瓦頂	四面檐頭，高下不平。南稍間大脊凹陷一段。琉璃瓦件殘缺不少，釉子多半剝脫。黃銅帽釘，缺欠甚多。	揭完全部瓦頂，所缺瓦件，及黃銅帽釘，添配齊全。脫釉之瓦暫不更換。
油飾彩畫	內外情形，與東配殿相同。	亦同東配殿

(三) 圍 牆

祈殿年接連之西卡配牆	東西卡牆兩段，共長約一百公尺。下肩乾擺細磚，尙屬完整，墻身灰飾間有鬆脫。墻頂藍瓦殘缺甚多，雜色異樣瓦件，亦復不少。	下肩酥鹹之處，剔補完整。墻身灰皮鬆離之處，一律砍去，裏外通抹紅灰，提刷紅漿，墻頂通脊，調理平直。其餘筒瓦勾滴，全部揭窳。所有參差不齊雜色瓦件，一概不用。缺欠瓦件添配齊全。
祈殿圍牆	四面圍牆，共長六百二十餘公尺，下肩及墻身均尙完整。惟墻頂線瓦，殘缺甚多。	墻身有殘破者，剔補整齊。墻頂通脊，調理平直，其餘筒瓦勾滴，一律揭窳，所缺瓦件配齊，不安釘帽。

兩廡各有二，以兩廡前次重修時將甚酥鹹甚設為甚，且初憲法會曾員壞不少。

份

後檐台壓面石，並添補不拆換。玻璃窗框反，抹頭，更換。做新兩塊，扭及軟硬博段上皮，

下肩所缺

整齊。前扯鐵活承瓦口，角

頂，提節瓦過多，

下頁

## ㉟ 祈年門之南磚門及成貞門

兩門形式，除屋頂一為廡殿式一為歇山式外，其餘各部大致相同。門各有三，全部磚築。綠瓦紅牆，青磚下肩。額枋斗拱椽望等件，皆為琉璃胎子製成。外飾彩畫。所有勘查情形，及施工部份，如下表：

祈年門之南磚門及成貞門勘查修繕一覽表

項別	勘 查 情 形	施 工 部 份
祈年門南磚門	屋頂琉璃，略有殘脫，走獸及釘帽，失去甚多，筒板勾滴，缺欠尙少。外面墻身灰飾，破裂不平，下肩磚皮酥鹹。門洞地面，殘破多處，前後踐踏，粉碎不堪。壓面垂帶，多已傾斜，石料殘粉不少。木門三合，稍有破裂，缺少門釘三十餘個及獸面三付。油飾殘舊已極。	瓦頂捉節夾隴，所缺琉璃瓦及釘帽等件，添配齊全。外墻全部抹紅灰一層。內外墻身刷漿見新。下肩勾補。門洞地面用新磚剔補，前後踐踏用壇內舊磚分別拆壞或剔補。壓面垂帶，歸縫灌漿，殘粉石料勾補。大門釘補油飾，添門釘三十七個黃銅獸面三對，門釘獸面均貼大赤金。上架彩畫油飾全部見新。
成貞門	除前後踐踏，殘破較少外，其餘與祈年南磚門相同。	修繕辦法，與祈年南磚門同。惟南面門匾原係漢滿二種文字，今祇用漢文。

## ㊦ 皇乾殿等處

(一)皇乾殿在祈年殿後，為尊藏昊天上帝神牌之所，清制每歲正月上辛祀昊天上帝，為民祈穀，祀前一日，皇帝詣殿上香，詣祈年殿視壇位，以享恭請設於壇位祭畢仍用亭請還。每月朔由奉祀生洒掃上香，殿凡五楹，南嚮，上覆青瓦，下繞石欄，前有月台，南陛三出，東西陛各一出。殿宇除格扇檻窗殘破及外檐油飾彩畫剝脫外，其餘各部殘破尚少。石欄間有損缺，走縫尤多。四面圍牆，南有琉璃門三座平列，西有角門一座，均覆青琉璃，牆亦如之，瓦件及牆身下肩，多有殘破，北牆全部向南傾斜。角門外有平台馬道各一段亦殘損不堪 (二)祈年殿東西各有磚門一座，每座三門，外有蹠蹠馬道，瓦頂木門牆身地面等，各有殘破，均屬輕微。(三)祈年殿東西外墻，上覆綠琉璃，牆身聖赤，東邊墻垣北端有東向角門一座，西邊墻垣有北向西向角門各一座，瓦頂牆身與墻垣相同，缺少瓦件甚多，東北兩角門木門失去，西角門過木糟朽屋頂彎垂欲墜。(四)具服臺在祈年殿南磚門之南，方形西向，前有甬路與丹墀接連，臺為磚築，東南北三面石欄圍護，甬路台基有洞左右相通，台面墁磚多半酥齷，白石欄板間有傾斜，北面台幫鼓閃一段。(五)祈年殿西磚門外南邊，有西向值房兩間灰棚一間，均破漏不堪。(六)祈年殿南磚門外西邊，有平台馬道各一段，與外墻西角門相對，台面蹠蹠殘缺不堪，以上各處，均經分別修繕完竣。所有勘查情形，及施工部份，如下表：

皇乾殿等處勘查及修繕一覽表

### (一) 皇 乾 殿

項別	勘 查 情 形	施 工 部 份
須欄 彌 台 座 石 面	須彌座殘破尚少，東西兩面，欄板柱子傾斜甚多。北面欄板地伏，各破碎兩塊，柱子折斷兩根。其餘地伏石及台面方磚多已殘粉。	殿座東西兩面已傾斜柱子，及北面全部欄板柱子，一律拆安。北面添新白石欄板及地伏石各二塊，接續柱子兩根。其餘須彌座地伏石等項石活，殘裂之處勾補。拆墁四周台面，添補新磚。
月 台	須彌座稍有殘破，垂帶象眼欄板柱子抱鼓等，均已傾斜。地伏蹠蹠亦多粉裂。月台地面，正中石路大致完好，其餘立墁城磚，酥齷不平。	須彌座石縫及裂紋，勾抵整齊，拆安全部垂帶象眼欄板柱子抱鼓等，灌漿勾縫。添換地伏石四塊，鑲補抱鼓石一塊。蹠蹠石縫勾抵。台面立墁城磚，全部拆墁，添換新磚六成。

接下頁

份

首等件，添配  
外墁身刷漿見  
即補，前後雙  
墁面垂帶，飾  
補油飾，添門  
狀面均貼大赤

南面門區原係

墻身檻下墻	殘破甚少。	勾補整齊。
格扇檻窗	外層菱花破爛不堪，內層菱花僅留一扇，雲盤線多已無存，黃銅面葉及綾襪博縫，亦皆失去。	外層菱花心一律換新，內層菱花心取消改做磨砂玻璃窗框一槽。添補綵環及雲盤線。釘補邊抹檻框。黃銅扭頭，面葉，添配齊全。綾襪博縫不添配，改於門窗縫口加釘木條，內外綜錯。明間下檻中部包鑲銅護檻。
內地部面牆石身台	牆身紫色殘舊。地面鋪石，及大小石臺，大致完好。	牆身刷漿見新。地面及石臺勾泚。
柱升子斗檁天花枋花	內外柱子檁枋升斗等木活，均屬完好。天花板及支條，殘破五并。	柱子，檁枋，升斗，天花及支條等。遇有殘破，釘補整齊。
屋頂	檐頭稍有殘破，瓦件缺欠不多，釘帽均已無存。陡宇大匾，銅字失去。	釘補檐頭，挑換連檐瓦口。瓦頂全部捉節夾隴，所缺瓦件及黃銅釘帽一律配全。釘補陡宇大匾，添黃銅字三個。
琉及璃院門內甬路面	前面琉璃門牆身灰飾，殘脫不堪。琉璃角檁及昂嘴等，殘破不少。屋頂瓦件欠缺亦多；木門三合，破裂不整，門釘獸面均已無存。由琉璃門至月台甬路三段，中間白石甬路大致完整，兩旁甬路鋪慢尺二方磚，多已酥離，甬路兩旁立墁城磚，及院內地平面墁城磚，大半殘破。	琉璃門外牆身通抹紅灰一層，門洞牆身通抹黃灰，并刷漿。細磚下肩及須彌座勾泚。門洞地面剔補，灌漿。添換琉璃角檁三件，鑲補殘缺昂嘴等。瓦頂捉節夾隴，添配琉璃瓦件。木門三合釘補，添木門釘及黃銅獸面，使油貼金。甬路方磚全部拆墁。甬路兩旁立墁城磚，及院內磚地面，暫不修補。
圍牆	四面圍牆下肩，及牆身細磚，均有酥離。牆頂琉璃瓦件殘缺甚多。東北西三面圍牆以下糙砌磚台，上部因磚縫生長柏樹十數株，腐裂不堪，以致北面圍牆向南傾斜。	東南西三面圍牆下肩及牆身酥離之磚，一律勾補。牆頂通脊勾泚整齊，其餘覆瓦全部揭完，殘缺瓦件添配，不安釘帽，捉節夾隴，安鑲吻獸等件。東北西三面磚台所長柏樹近已砍伐，仍拆北面圍牆，儘量起刨樹根後，用拆下之磚修復，並以壇內舊磚找補台幫，牆頂覆藍色琉璃瓦，捉節夾隴，殘瓦添配齊全。
角門及馬道	西面角門牆身下肩，皆已殘粉。木門無存。琉璃瓦頂殘破不堪。門外平台馬道各一段共長三十二公尺，破爛磚瓦，堆積甚多。北面垂帶石，全部無存。砌磚扶手牆，拆毀大半。平台平墁城磚及馬道立墁城磚踐踏多酥離。	西面角門，剔補下肩，牆身抹灰刷漿，找補門洞地面墁磚。添配木門一合，門拴一根，安釘銅門鉸一對。揭完瓦頂，添補琉璃瓦件。門外平台馬道，添青砂石垂帶一套，糙砌新磚扶手牆一面。平台地面及馬道踐踏全部拆墁。
油飾彩畫	皇乾殿外檐上架及內外檐下架柱子格扇檻窗之油飾彩畫，均殘舊不堪。內檐上架彩畫尚好，天花殘脫十餘并。琉璃門之木門油飾殘脫。	外檐上下架內檐下架，油飾見新，和麗彩畫，內檐上架仍舊。琉璃門及角門計木門四合，硃紅油飾。

接前頁

(二) 祈年殿東西磚門

項別	勘 查 情 形	施 工 部 份
牆及門下肩洞	細磚乾擺下肩及灰飾牆身，均略有殘粉。門洞地面立墁城磚，殘破不平。白石門檻門枕破裂數處。	下肩酥離，找補整齊。外面牆身通抹紅灰，找補門洞牆身灰飾，內外刷漿見新。門洞地面，剔補平坦，並勾補白石門檻門枕。
木門	東西磚門共計木門六合，均有破裂。缺欠銅門釘七百二十餘個，黃銅獸面亦均無存。	釘補木門。添配橫拴四根，木門釘七百三十個，黃銅獸面六對。木門內外硃紅油飾，門釘獸面貼金。
額枋椽升望	琉璃胎製額枋升斗椽望飛頭等，殘破甚少。油飾彩畫已脫。	額枋升斗等件，殘破之處用洋灰砂子勾補。油飾彩畫，全部見新。
瓦頂	瓦件殘缺，釘帽全無。	全部瓦頂，捉節夾隴，擦抹乾淨。所缺琉璃瓦及釘帽等，一律添配，安鑲釘帽吻獸等件。
平台及馬道	西磚門外有平台馬道各一段。平台地面平墁城磚及馬道蹀躞，均殘破坎坷不平。壓面及垂帶皆已傾斜，石縫生長小樹。北面垂帶石缺少約十四公尺，象眼牆坍倒一段。	平台及馬道地面全部拆墁，殘破磚料，添補。壓面及垂帶石全部拆安，起刨樹根，添補青砂石垂帶十四公尺。象眼牆坍倒之處，補砌整齊，餘處勾抵。

(三) 祈年殿外墻垣及角門三座

項別	勘 查 情 形	施 工 部 份
外墻	祈年殿外墻垣，東西兩邊共長五百七十七公尺，牆頂所覆綠色琉璃殘缺九千餘件，釘帽全數無存，牆身灰飾大半殘破，下肩細磚亦多酥離。	揭完全部牆頂，所缺瓦件添補齊全，安鑲吻獸等件，釘帽不配補，牆身通抹紅灰刷漿，下肩勾補。
東角門一座	東邊外墻垣北端，有東向角門一座，下肩細磚酥離，牆身灰飾已殘，木門失去，門洞墁磚地面殘破，屋頂瓦件缺欠甚多。	勾補下肩，提漿刷色。牆身內外抹灰刷漿，門洞地面找補，添配木門一合，紅土油飾，安銅門鉸一對。鐵搭扭鉤鎖一份，鐵鎖一把。屋頂拔草捉節夾隴，琉璃瓦件，添補齊全，安鑲釘帽吻獸等件。
西角門一座	西邊外墻西向角門一座，下肩細磚酥離，牆身灰飾殘脫，木門破裂，門洞地面及蹀躞酥離，過木糟朽，屋頂下垂，瓦件殘缺。	勾補下肩，提漿刷色，牆身內外抹灰刷漿，找補門洞地面及蹀躞，釘補大門紅土油飾，添配黃銅門鉸一對鐵搭扭鉤鎖一份鐵鎖一把，瓦頂全部揭完拆砌磚檐，更換新過木六根，添補瓦件安鑲吻獸釘帽。
北一角門	西邊外墻北面角門一座，殘破情形與東角門相同。	與東角門同。

(四) 具 服 臺

項別	勘 查 情 形	施 工 部 份
台 幫	台幫磚皮酥離甚多，北面台幫因生長樹木，敲閃一段。	拆砌敲閃台幫一段，長五公尺，仍用舊料不添新磚。其餘酥離磚皮，一律用灰勾補。
欄抱鼓板柱蠟子首	欄板柱子殘破尙少，但轉角之處多已傾斜，地伏石殘粉甚多，抱鼓蠟首殘破各一。	拆安轉角處欄板柱子，其餘一律勾損。殘缺之抱鼓蠟首，用洋灰鑲補。
壓及面壘石面	壓面石均已走縫，踏蹠石破裂一級，壘面鋪墁方磚亦皆殘裂。	壓面及踏蹠石走縫者，歸安墊穩，灌漿勾縫。台面墁磚，暫不拆動。

(五) 祈年殿西磚門外值房

項別	勘 查 情 形	施 工 部 份
值房二間	西磚門外南邊值房二間，西向，牆身下肩多已殘粉，門窗大小不一，似非原件，且破陋不堪，屋頂滲漏瓦件不全，前面月台鋪墁城磚皆已破爛，壓面石走縫，蹠蹠失去。	找補下肩，添築糙砌檻牆。牆身抹飾灰皮。北間添支摘檻窗一槽，南間添做夾門方格窗一槽。板門一合抱框立柱添新。屋頂捉節夾隴，添補瓦件。月台壓面石歸安，添配青石如意蹠蹠兩級，台面拆墁。內外上下架木活，一律粗細油灰捉縫，紅土油飾。
灰棚一間	值房南邊有灰棚一間，破漏不堪。	因係臨時支搭，無修繕必要，已全部拆除。

(六) 祈年殿南磚門外西邊平台馬道

項別	勘 查 情 形	施 工 部 份
平 台	壓面石均已走縫，台面平墁城磚酥離不堪。	壓面石全部歸安墊穩。拆墁台面酥離處，用墁內舊磚添補。
馬 道	兩邊垂帶石，均已走縫。立墁城磚蹠蹠，酥離不平。象眼磚牆，亦多殘粉。	所有垂帶石，歸安墊穩。蹠蹠立墁城磚，全部拆去，改用大開條磚墁，象眼磚牆勾損。

## (八) 天壇北壇門及西天門

兩門形式略同，門各有三，全部磚築，紅灰牆身，磨磚下肩，額枋斗拱椽望等件，皆為琉璃胎子製成，外飾彩畫。其琉璃瓦頂，北壇門係綠色城邊黑色底盤，而西天門全用綠色。兩門曾經歷次重修，工作草率。各門外面，原有柵欄衛護門扇，早經失盡，昔日惟帝王致祭時方啓此門，現既常年開放，無須添配柵欄。又兩門迤南，各有角門，相距咫尺，應事修復，以壯觀瞻。所有勘查情形，及施工部份，如下表：

北壇門及西天門勘查修繕一覽表

項別	勘 查 情 形	施 工 部 份
北壇門	屋頂瓦節瓦隴略有殘脫，缺欠瓦件不多，琉璃釘帽全無。牆身灰飾，剝落多處，磨磚下肩，酥鹹不堪。門洞地面及前後踐踏，多已破碎。壓面垂帶及下肩角柱等石活，多殘粉。中北兩門下檻已失，南門下檻殘破。木門三合，各有破裂，缺少門釘百四十餘個，獸面三對。門口原有柵欄今已無存。檐額彩畫及大門油飾，亦多剝脫。	瓦頂捉節夾隴添補瓦件。牆身內外灰飾，找補刷漿。下肩酥鹹，挖補新磚。壓面及下肩角柱石活，用洋灰勾補。釘補大門，添門拴門釘黃銅獸面。門口柵欄，不再添配。上架彩畫照原樣油飾，大門油飾見新，門釘獸面貼金。門洞地面及散水全部起塹，中路改用豆渣石路面；兩旁門洞，用新磚柳葉地成做，散水仍用舊磚鋪塹，週圍加石牙。
北角壇門	木門殘破。門洞及裏外牆身，酥鹹。牆上瓦頂殘破，木檐槽朽。地面塹石，高下不平。	木門一合釘補油飾。門洞牆身及裏外轉角，酥鹹之處，挖補新磚。
西天門	屋頂瓦節瓦隴，雖均殘脫，瓦件缺欠尚少。琉璃釘帽全無。牆身上下，殘破甚輕。門洞地面，及前後踐踏，均係磚塊，破裂過半。壓面垂帶及下肩柱角等石活，間有殘粉，南邊門檻失去。大門三合，各有破裂，缺少門釘一百三十餘個獸面三對。門口柵欄，已失去。上架彩畫及大門油飾皆已殘舊。	瓦頂捉節夾隴，添補瓦件。牆身上下刷漿見新。勾補壓面等項石活。釘補大門，添配門釘及黃銅獸面。門口柵欄，暫不添配。上架彩畫油飾見新。大門油飾，門釘貼金。地面與北壇門同。
西角天門	木門殘破。門洞及裏外牆身，略有酥鹹。牆上木檐槽朽，瓦頂殘缺。地面塹磚殘破。	木門添換一扇，油飾見新。門洞及門口牆身，勾補完整。

份

用舊料不添補。

勾抵。殘缺之

，灌漿勾縫。

份

未飾灰皮。北門方格窗一槽足節夾隴，添背石如意踏蹠舌，一律粗細

全部拆除。

份

和鹹處，用塹

城磚，全部牆勾抵。

角樓及箭樓修繕工程



## ㊦ 東南角樓修繕工程

內部四隅角樓，亦名闔樓，結構精巧，式樣莊嚴，按中國營造學社考查，係建於明永樂十五年，樓制三層，為曲尺形，前出廈低一層，上檐五彩斗科，下檐三才斗科，封檐列脊皆為綠色琉璃，四面甃垣，繖窗四層。西北角樓，毀於清光緒庚子年間，東北西南兩隅角樓，繼復失修坍塌，均經拆去。其僅存者惟東南隅一樓，在清代亦曾經火毀，嗣按照西南角樓修復，光緒二十六年庚子聯軍入城時，該樓大脊等處，為砲彈損壞，迄未補繕，以致朽爛日甚。民國二十四年初次查勘時，坍塌已有七間之多，旋復倒塌裏角上檐一間，現經添補材料，修繕完整。所有勘查情形，及施工部份，如下表：

東南角樓勘查及修繕一覽表

項別	勘 查 情 形	施 工 部 份
木	東南兩面，柱子，額枋，穿樑，同柱，博脊板，山花板，博縫板，角樑等，間有糟朽折斷。斗科殘缺，亦屬不少。東南轉角九間，因瓦頂坍塌，大椽，柱子，拆斷糟朽，標枋椽望，失去甚多。	南面抱厦明間，換二穿樑一根，同柱一根，釘補柱子下段二根，挑換博脊板。西次間，添換山花板，博縫板及博脊板。東次間，換大額枋一根，平板枋一根，同柱一根，博脊板一段。東面抱厦明間，換二穿樑一根，博脊板一段。南次間，挑換博脊板，釘補柱子下根，用鐵活接鑲額枋樑頭，換平板枋一根，角柱下垂補截墊高。北次間換隨標枋一根，山花板一段，博縫板一塊，釘補柱子及挑尖樑頭，挑換博脊板。東南轉角九間，坍塌之處計有八間，金柱一根糟朽不堪，改用鋼筋洋灰柱，添換裏外轉角斜椽兩架，扒樑一根，挑尖樑八根，大額枋二根，承椽枋一根，老角樑二根，標子，標枋，墊板，扶脊木，裏外斗科，以及轉角歇山採步金，三架樑，脊瓜柱，踏脚木，穿樑，山花草架，山花板，博縫板等，一律添配齊全，其餘未坍塌之標子標枋，墊板，斗科等，一切木料，遇有糟朽殘破之件，分別更換新料或釘補整齊。

接下頁



### 西直門箭樓修繕工程

西直門箭樓七楹，係重檐七檁歇山式，並有雨搭前接檐廡座五間。箭樓東坡瓦頂，因椽望間有糟朽，沉陷不平，檐角垂下。大木椽檁，尚少殘壞，惟樓板，楞木，樓梯，欄杆，砲窗雨檣板等，失去甚多。廡座坍塌，已有四間，牆內檐柱邊柱，兩端殘餘瓦頂木料，亦均朽爛，牆身更多龜裂。現經分別添換材料，修繕完整，惟廡座檐柱邊柱朽爛者，如換新料，勢須拆卸全部牆身，需費過多，乃就損壞部份釘補，並於牆身上端，築通連鋼筋洋灰樑一道，用以承荷重壓，兼資聯結牆身，免致龜裂傾圮。廡座階前城面，鋪場拔草，並添築宇牆一段，以衛行人。茲將勘查情形，及施工部份，列表於下：

西直門箭樓勘查及修繕一覽表

項別	勘 查 情 形	施 工 部 份
雨搭前接檐廡座五間	瓦頂坍塌四間，兩端存留部份，亦傾斜不整，木料朽爛。大門殘破，檐柱邊柱糟朽不堪，大門上部牆身，裂縫四處，廡座與箭樓接連處，因牆基走動，牆身離縫。	拆除殘餘瓦頂及一切木料。坐斗枋下東南北三面磚牆，拆磚三層，築一·三·六鋼筋洋灰混凝土通連大樑一道，高三公寸，寬一公尺八寸，兩端通入箭樓牆身，各一公尺五寸。牆身內外裂縫，剔補整齊。釘補大門三合添配門拴鎖鑰釘錫門鉸等件。釘補檐柱邊柱。添新楞空枋三根，大穿樑六根，二穿樑四根，三穿樑五根，穿插枋二根，檁子二十二根，檐枋九根，墊板十五塊，枋子十五根，平板枋五根，大同柱六根，小同柱六根，坐斗枋五根，老角樑二根，工字鐵包木角樑四根，採步樑二根，金脊枋四根。其餘斗科，枕墩，瓜柱，山花板，博風板，椽子，飛頭，望板，連檐，瓦口，椽椀等項，一律添換新料。望板上刷臭油一道，築白灰焦渣背一層，用白灰砂子瓦瓦，瓦頂均用綠色琉璃城邊割細泥布瓦中心，所缺筒板勾滴脊吻走獸等件，添理齊全。
重檐箭樓七間	上檐瓦頂，東西老檐出頭，檐頭沉陷不平，檐角垂下，瓦件殘缺。下檐角樑糟朽，瓦件不全。內部承重樑殘破不整，楞木失去一百十八根，樓板上層失去四成，中下兩層全部無存，缺少樓梯三座，欄杆十六扇，砲窗雨檣板八十扇，上檐牆角及西面砲窗磚墜，各裂縫兩處。	上檐東面下半坡揭完瓦頂，望板連檐及瓦口全部換新，椽子檁條糟朽者更換新料。揭瓦上下檐各檐角及檐頭糟朽之處，各角樑包鑲工字鐵，所有椽飛望板連檐瓦口及其他一切木活，腐朽者分別更換新料，殘破之處釘補整齊。其餘上下檐瓦頂，一律拔草捉節夾隴調脊，俱用綠色琉璃城邊割細泥布瓦中心，殘缺瓦件添齊。內部承重樑釘鋪，上層樓板，南北稍間，添補完整，中部五間保留西邊一段寬二公尺，與南北稍間通連，殘缺木料補齊，其餘樓板楞木及欄杆，一律拆去。中下兩層樓板，照上層辦法修繕。共添樓梯三座，琵琶欄杆二十一扇，樓梯扶手欄杆四扇。砲窗雨檣板暫不修配。拆卸上檐牆角裂縫兩處，及砲窗口磚墜兩個。內外牆身灰縫殘脫之處，勾抵齊整。

接下頁

前頁

部分，挑連檐瓦口工字鐵包木刷臭油一道背各一層飛隴。

梁四根，間均釘補整男木三層，夫手欄杆六多配一律拆

風窗六扇，蓋板，暫不

畏之處，此

五一塊。

彩畫。門窗

畏。角樓進，高按砌出，台面打白

並於最下層臺南北女兒，均修繕

接前頁

地面及宇牆	樓內磚墁地面，尚屬完整。樓外門前墁磚城面，間有殘破，草木叢生。大門迎面，原有宇牆防護，已倒塌無存。	樓內地面墁磚，找補平整。樓外麻座門前城面一段，長四十公尺，起剷樹根找補墁磚，並在城牆裏口，築新宇牆一段長七十六公尺。高一公尺厚兩進磚，式樣與舊有者相同。
油飾彩畫	內外油飾彩畫，殘脫不堪。	內外檐油飾見新，外檐雅烏墨彩畫，內檐金黃玉彩畫。

### 皇城角樓修繕工程

皇城內有禁城，舊名紫禁城，凡四門，南曰午門，北曰神武門，東曰東華門，西曰西華門，城牆四隅上面，皆有角樓，建造極精巧，係重簷歇山式，漢白石須彌座。本府以該樓有關市容，商請舊都文物整理實施事務處提前修繕，此項工程不在概算之內，即於第一期各工程節餘項下勻支，不另請款。所有勘查情形，及施工部份，如下表：

皇城角樓勘查及修繕一覽表

項別	勘 查 情 形	施 工 部 份
東 北 角 樓	瓦頂及檼牆 頭停灰縫有酥嫌，檼牆槩皮脫落，	剔寬瓦頂，添配琉璃瓦件，原有雜配者抽換。 干擺下肩，勾抹灰縫，刷槩見新。
	台基及塔脚石 台基石及塔脚石，灰縫剝脫。	歸安台基石及欄杆石塔脚石等，並用1:2洋灰 槩灌滿頭縫。
	木活 西面格扇背脫落。上檐南面連簷瓦口不齊。	剔換糟朽木活，添配門環鑰鎖等銅鐵零件。
	油飾彩畫 內部油飾彩畫尚完整。外簷油已退色，金活亦 稍脫落，但青綠各色尚屬完好，下架柱子及檼 窗等，灰蕪略有剝脫鼓裂。硃紅油活已全部蝕 退。	油飾外簷上下架木活，彩畫不動。銅頂滿貼大 赤金。
東南角樓	檼牆灰縫酥缺。北面格扇背板脫落，缺欠鋪額 門環子二份。其瓦頂，台基石，油飾均同上。	全 上
西北角樓	頭停龍助灰皮酥落。缺欠門環子二份。檼牆， 台基石，油飾，均與東北角樓相同。	全 上
西南角樓	缺欠門環子二份。其瓦頂，檼牆，台基石，油 飾，均同東北角樓。	全 上

各項牌樓修繕工程

## 各項牌樓修繕工程

本期工程內修繕牌樓，計有(一)正陽門外五牌樓一座，在正陽門橋迤南(二)東長安牌樓一座，在東長安街，西長安牌樓一座，在西長安街，(三)金鰲玉鯨牌樓兩座，在西安門內御河橋兩頭，西曰金鰲，東曰玉鯨，(四)東四牌樓四座，牌樓之南北即東四南北大街，東面為朝陽門大街，西面為豬市大街(五)西四牌樓亦四座，牌樓之南北，即西四南北大街，東面為馬市大街，西面為羊市大街至阜成門大街(六)東西交民巷牌樓二座，在東西交民巷口(七)頤和園宮門外涵虛牌樓，在東宮外迤東，此項原不在概算之內，係本府商請舊都文物整理實施事務處提前整理，即在第一期各工程節餘項下勻支，不另請款。所有勘查情形，施工部份，如下表：

各項牌樓勘查及修繕一覽表

項別	勘 查 情 形	施 工 部 份
正陽門五牌樓	<p>年久失修，破壞已極，木料大部腐蝕，額枋斷折多處，斗拱等料缺欠甚多，瓦作勾頭滴水吻獸及雲罐瓦片等殘缺不全，又因地面修造馬路加高，致夾杆石埋沒約及二尺，斂木十二根大部腐朽，不能支撐，危險尤甚，柱子下部已糟，非急籌辦法有傾側之虞，</p>	<p>將原有牌樓全部拆建。柱子及底脚，並大小額枋，改用鋼筋混凝土做成。取消斂木。其斗拱，挑檐枋，椽子，飛椽，雀替，間柱等，殘朽者添配，瓦頂上之勾頭，筒板瓦，脊瓦，獸吻，雲罐等補齊。夾桿石係就原石照樣鑿鑿見新，補配上面之殘缺坐獸，縫隙灌洋灰沙子漿抹平。各處挺鈎鐵箍均卸齊。添加琉璃出桿，抱箍取消，添做雲墩。油飾全部牌樓金綫大點金彩畫。</p>
東長安牌樓	<p>年久失修，明次兩間南首柱子糟朽下陷向東傾斜，瓦活短少不多，勾頭滴水及雲罐帽，大部不齊，油活剝落甚多，夾杆石埋沒地下少許，斂木四根糟朽不能應用，危險特甚，鐵箍挺鈎鏽拆須添配。</p>	<p>揭完明椽及南首次樓全部瓦頂，其北首次樓瓦頂補完，添配勾滴，釘帽，脊瓦，獸吻，筒板瓦，及雲罐等件。連簷，椽子挑簷，望板，斗拱，大小額枋，雀替，抱箍等，殘朽者添換。明間南邊柱子略向東閃，剔換柱子二根斂木四根，提高夾桿石。鐵箍挺鈎配置齊全。油飾全部牌樓金綫大點金彩畫。</p>
西長安牌樓	<p>全牌樓大木架及斂木八根，尚無大損壞，惟油活剝落，勾頭滴水不齊全，雲罐蓋殘缺，鐵箍挺鈎鏽爛，須添配。</p>	<p>補完全部瓦頂，添配勾滴，釘帽，脊瓦獸吻，筒板瓦，及雲罐等件。其連簷，椽子，挑簷，望板，斗拱，大小額枋，雀替，抱箍等，殘朽者添補。整理夾桿石。配置鐵箍挺鈎等件。全部牌樓油飾，金綫大點金彩畫。</p>
金鰲玉鯨牌樓	<p>玉鯨牌樓次間南首柱子糟朽下沈，椽已歪斜，斂木挺鈎均失去效用，倒塌危險殊為可慮，額枋亦頗有糟朽，瓦活短少不多，勾頭滴水走獸稍有殘缺，油飾彩畫剝落殘舊，且該牌樓位於圓城與御河橋翅之間，因該處部位過小，又在轉灣處，加以斂木支撐外伸，阻礙交通，近來公共汽車加增，御河橋已成本市貫通東西幹路必經之處，交通急待改善，擬將斂木取消，牌樓之木柱，換用鋼筋混凝土做成，以保久遠。金鰲牌樓損壞較輕，但為保持對稱計，擬一併修理。</p>	<p>將原有牌樓兩座全部拆建，做法與正陽門外五牌樓相同。</p>

接下頁

東 四 牌 樓	原有牌樓四座，地點衝要，因翻造馬路，年久積墊泥土，致將夾杆石掩埋約二公尺，僅露出地面二三公分，牌樓開間過於窄狹，電車通過僅有三四公分空隙，撞傷行人車馬時有所聞，戣木腐朽更爲危險，擬加寬開間，提高夾杆石，取消戣木，用鋼筋混凝土建造，再做油彩活。	原有牌樓四座，全部拆建，均展寬提高，以利交通。柱子及底脚，大小額枋，改用鋼筋混凝土成做。戣木取消。正脊，桁條，墊板等，因每間面闊加寬，一律添換，其雀替，斗拱，連簷，瓦口，望板，槽朽者分別更換或剔補。揭窻全部瓦頂，添補瓦件。夾桿石，加大部份，用鋼筋混凝土接補。鐵箍挺鉤配齊。油飾全部牌樓，墨線大點金彩畫。
西 四 牌 樓	一切情形與東四牌樓同，	原有牌樓四座，修繕辦法同上。
東 西 交 民 巷 牌 樓	柱子下部多已糟朽，戣木下垂不能支撐，因修造公路墊土，致夾桿石掩埋，僅露出地面數公分，須全部拆卸重建，取消戣木，提高夾桿石，柱子大小額枋等，均改用鋼筋混凝土建造，以保久遠	原有牌樓兩座全部拆建。柱子及底脚，大小額枋等，改用鋼筋混凝土做成。取消戣木。上架木活如雀替，斗拱，連簷，瓦口，望板等殘朽者更換。揭窻瓦頂添配瓦件。夾桿石加大部份，用鋼筋混凝土接補。鐵箍挺鉤配齊。油飾全部牌樓墨線大點金彩畫。
頭 外 和 涵 園 虛 宮 牌 樓	明間三樓上頂，向東歪斜。明間南面柱子在夾桿石部份，已糟朽下垂。南面次間大小額枋北端下垂。北面次間二樓上頂瓦隴灰皮脫落。夾桿石上面，立柱圈口，缺少一件。	原有牌樓一座全部拆建。更換大柱四根。揭窻瓦頂添配瓦件。椽子，望板，連簷，瓦口，斗科，桁條，套環等殘朽者添換。整理夾桿石，添配鐵箍。油飾全部牌樓和匾彩畫。起塲明次間三間石版道。



接前頁

寬提高，以利  
改用鋼筋混凝  
，墊板等，因  
替，斗拱，連  
換或剔補。揭  
，加大部份，  
齊。油飾全部

底脚，大小額  
消戣木。上架  
，望板等殘朽  
桿石加大部份  
配齊。油飾全

柱四根。揭窻  
簷，瓦口，斗  
整理夾桿石，  
畫。起幔明次

# 各門修繕工程

## (三) 西安門及地安門修繕工程

皇城有四門，南曰天安，北曰地安，東曰東安，西曰西安，諸門中惟東安早已拆去，其西安地安兩門，因年久失修，瓦頂雜草滋蔓，灰皮剝落，油飾污舊不堪，急待修理，以資保存。其建築式樣，均係明七暗二歇山式，黃色琉璃瓦頂。茲將勘查情形，施工部份，列表於下：

西安門及地安門勘查修繕一覽表

### (一) 西 安 門

項別	勘 查 情 形	施 工 部 份
瓦 頂	正脊沉歪高低不平，瓦頂雜草叢生，脫節走動，檐口灣曲下沉，望板糟朽，瓦件殘破，勾頭滴水走獸等多有缺欠。	調整正脊，剔完瓦頂，添配琉璃瓦件，捉節夾隴。檐口灣曲不平之處，加做枕頭木，照檐口分位，就桁木下垂之灣勢觀平。
上 下 架 木 活	上下架木活間有糟朽，連檐瓦口糟朽者更多，門匾稍有殘缺，露明柱子下端亦多朽爛，	補換上下架所有糟朽木活。修補門匾一方，滿字刪除，漢字移中。各露明柱子下端所包鐵皮，鏽爛者拆去，用一公厘半鐵板照原樣按裝。額枋柱子上鐵箍，欠缺者照原樣配齊，鬆散者即重新穿緊。
牆 身 及 地 面	前後盤牆，山牆，隔斷牆，扇面牆等；下肩酥繡灰皮脫落並有脫空之處；紫色殘舊不堪。地面方磚，殘缺不平。所有小屋隔斷，除北稍間東房內之小屋外，其餘均擬拆除，磚坑亦擬除去。南北山牆有侵入之民地，致兩旁不能通行，殊感不便，擬按房基綫收用民地以利交通。	前後盤牆，山牆，隔斷牆，扇面牆等，灰皮脫落或虛空之處，剷除重抹，並全部刷漿見新。兩稍間內磚坑拆除，地面方磚殘缺者剔換。南北稍間內各小屋，僅留北稍間東房內者，並加修理，其餘均拆除。
門 窗	隨牆門四合，木活稍有損傷，銅鐵附件多已失去，大門門扇，擬完全除去，以利交通。窗櫺殘缺糟朽多處。	修補隨牆門四合，添配銅鐵附件。拆卸大門門扇。窗櫺之已經接補及缺欠者，一律更換，添配整料。除稍間外，各窗櫺後均添配掛板。
角 階 柱 條 石 及 石	前後角柱石押磚板，周圍階條石及其他石活，間有走錯離縫之處。	前後角柱石，押磚板，周圍階條石，及其他石活，走錯者歸安勾抹，刷漿見新。各柱石礎上，添加套礎，使顯露地面以上，藉保美觀。
油 飾	上架彩畫，明次稍五間已完全模糊不清，剝蝕殆盡，唯稍間有迎風板隔斷。明次三間均應見新。稍間兩間可不動，須上桐油二道。	油飾全部見新，青綠墨線小點金彩畫。外檐上架，及明次三間掏空上架，鑿砍見木後，始加油飾。其稍間內掏空上架僅上光桐油二道。

(二)地 安 門

瓦頂	同西安門，但正脊平整。	完補瓦頂，添配琉璃瓦件，捉節夾龍。
上木 下架活	同西安門，	與西安門相同，惟門匾內之漢字改用銅製。
牆身及地面	同西安門，	檻牆，山牆，隔斷牆，扇面牆等，修繕辦法與西安門相同。東西稍牆，地面方磚殘缺者剔漫，原有小屋，僅留東稍間南房內者，並加修理，其餘拆除。明次間石板地面，坑坎不平，擬于翻修道路時，一併修整。
門窗	同西安門，	與西安門相同。
角階 柱 石及石	同西安門	同西安門。
油飾	上架掏空彩畫，油皮尚未十分脫落，其餘大致與西安門相仿。	同西安門。但掏空彩畫係找補殘破之處，顏色仿舊，以期相稱。

## 三 新華門修繕工程

新華門即中南海公園正門，南向，係七開間，前後出廊，上下兩層，琉璃歇山捲簷式。在府前街，即寶月樓之舊址也。民元袁總統以中南海為總統府時改建。本府以該門地當衝要，有關市容，商請舊都文物整理實施事務處提前修理，此項工程不在概算之內，即於第一期各工程節餘項下勻支，不另請款。所有勘查情形，及施工部份，如下表：

新華門勘查及修繕一覽表

項目	勘 查 情 形	施 工 部 份	
新 華 門	瓦 頂	琉璃瓦間有破碎，惟釉皮已多剝脫，頂二兩層檐頭參差不齊，勾頭滴水雜配太多，式樣大小不一。	完補門樓瓦頂，添配琉璃瓦件，原有雜配者一律抽換。
	門 窗	上層單菱花窗失去甚多，下層稍間前後窗戶八槽及隨牆門二槽，均係洋式，應行拆改，大門缺少獸面，銅釘。	剔換糟朽木活，上層單菱花窗失落之處，用白果松照原樣配齊，裏面配白淨玻璃，加支條。下層稍間窗戶八槽，及外門二槽，用原框改做。又下層窗戶八槽，樓上南面推窗七槽，北面推窗六槽，均添安綠鐵紗。
華 門	地 面 及 牆 身	明次間金磚墁地，酥鹹破碎，坎坷不平，迴圍廊子上層平座墁地方磚，亦破碎不堪。干擺下肩，間有酥鹹，室內牆面灰皮脫落。明次間南面石台階，蹉蹠，頗不一律，擬拆改為石板蹠蹠，以壯觀瞻。	改墁明間石板道，次間洋灰地，明次間南面原有蹠蹠及石台階，一律拆去，另用石板疊成斜坡，較原有者外伸一公尺，剔換迴圍廊子及上層平座磚地。干擺下肩及屋內牆面勾抹刷新。大影壁前面銅爐四個，石座埋下甚深，打平地脚，擺按整齊。中層廊鎖口押面石有走閃者，均歸安勾抹。
	天 花 板 及 頂 棚	下層明次三間，門洞上頂原係灰頂，與宮殿式建築不甚相稱，擬改為天花方井。樓上七間，下層東西稍間四間，所有頂棚大部損壞脫落。	添改明次三間門洞灰頂為彩畫天花板，式樣與前後廊內天花板相同。裱糊樓上頂棚七間，下層東西稍間四間。
	油 飾	油飾剝裂殘破不堪，非全部見新不可	油飾門樓全部見新，金線大點金彩畫。並在門前添立中南海公園門匾。
門 前 牆 及 西 三 座 東 西 門	八字磚牆，海牆，及西三座門等，瓦頂間有殘缺，牆身稍有酥鹹灰皮脫落，顏色殘舊，並有藍色字跡，有傷美觀。	八字磚牆，海牆，『東至三座門，西至府右街海牆西南角』及西三座門全座，補完瓦頂，勾抹牆身，並刷漿見新。	
石 版 道	新華門內兩旁馬路，原有大磚鋪墁，久經風霜，破碎不堪，復用煤渣修築，一經風雨潑洒，硃紅柱子難免被黑漿污染，為保存該門美觀起見，應將煤渣路改修石版道及石馬尾蹠蹠並大磚海墁，以期清潔。	將大影壁前原有土路剷除，馬尾蹠蹠之間暨台幫下之石散水均行拆撤，然後用豆渣石鋪墁石板道面及馬尾石，南北兩邊鑲牙石並蹠蹠前如意板石。其石版道迤北與影壁毗連處，用大城磚海墁，拆安如意蹠蹠二座。	

銅製。

繕辦法與缺者剔換並加修理不平，擬

處，顏色

頤和園內橋樑修繕工程

## 頤和園內界湖橋等處修繕工程

頤和園在本市西郊，距西直門二十餘里，原名好山園，清乾隆十五年更名清漪園。咸豐庚申與圓明園同燬於火，光緒十四年重建，更今名。園內北部爲萬壽山，南部爲昆明湖，樓閣壯麗，景物絕佳，惟東西堤橋梁間有損壞，現經調查修繕者計有(一)界湖橋(二)繡綺橋(三)玉帶橋(四)半壁橋等處。其勘查情形，及施工部份，如下表：

界湖橋等處勘查及修繕一覽表

項別	勘 查 情 形	施 工 部 份
界 湖 橋	橋在石舫西南首。石踏蹠石橋面均走動沉陷，石質欄板柱子抱鼓等，僅剩十之二三。木橋面祇一公尺有餘。金剛牆各面石塊間縫道，均已外露。其他地伏石等亦有缺少。	石踏蹠石橋面，歸安順線，沉陷者起填，灌漿扞縫。原有石質欄板，柱子，抱鼓，地伏石，仰天石均拆卸。改做美松欄杆(加油飾)及地伏，其仰天石則用鋼筋混凝土築成。拆舊木橋面，添換新料。金剛牆縫道，一律用洋灰砂扞縫
繡 綺 橋	橋在南湖鳳皇墩之南。橋翅八字馬尾蹠蹠石橋身石踏蹠，完全走錯，並有沉陷情形。橋下金邊台幫石，亦走錯甚重。石質欄板柱子抱鼓亦有走動。	左列各項，走錯者歸安順線，沉陷者起填平整，殘缺者嵌補，並灌漿勾縫。
玉 帶 橋	橋在園內西堤。損壞情形與繡綺橋相同。	同上
半 壁 橋	橋在船塢之西北。橋身石踏蹠走錯甚重，並有沉陷情形，石料亦有酥爛者。石質欄板柱子抱鼓，亦有走動。	左列各項，走錯者歸安順線，沉陷者起填平整，殘缺者補嵌，酥爛不能用者，以該園蕙料照換。並灌漿勾縫。

明長陵修繕工程

## 明長陵修繕工程

明陵在昌平縣天壽山，自成祖北遷以後，除景帝陵在宛平縣西金山口外，其餘諸陵均在此。群峰競拔，中有平原，周廣數十里，環山凡十口，正南爲甬道，跨道有石坊豐碑及華表翁仲，排列長二里，均白石精鏤，魁偉異常，遙望朱垣黃閣，松柏參天，諸陵歷歷在目。正北殿宇巍巍，翼然南向者即成祖長陵也，諸陵中惟長陵最宏麗，正當天壽中峰，有稜恩門及大享殿，殿長約二十丈，寬十丈，凡九間三十六楹，楹皆楠木，大幾二人合抱，殿北即寶城，由隧道上登周約二里。此項修繕工程，大部份由工務局招商承做，所需工款由前政整會黃委員長另撥專款支付，嗣因添加並更改工程，致籌措之款，不敷支配，遂提交前文整會議決，將下開數項工程，由文整經費內撥付，仍係工務局代招廠商承做，故屬於文整項下之工程，寥寥無幾，用款亦僅貳千壹百九十餘元。所有勘查情形，及施工部份，如下表：

明長陵勘查及修繕一覽表

項別	勘 查 情 形	施 工 部 份
大紅門	以前修竣之前後坡棋盤心青灰頂，不但與制度不符且碍觀瞻，應拆除全部，改甃黃琉璃瓦。	前後坡棋盤心青灰頂全部揭除，改甃黃琉璃瓦。
稜恩門	原有木板大門三合，東一合已經無存，其餘二門，門帶門邊多糟朽折損，油灰剝落，殘舊不堪。	東邊大門一合，用美國松照原樣添配。其餘兩門，糟朽及折損部份，統照原有尺寸，以美國松修理完整。裏外均用柿紅油飾。
明樓	立匾無存	明樓上簷添做斗子匾額一方，用紅松成做，起雲盤線，刻曉陽字匾心刷藍地，雲盤線與陽字，貼大赤金。
東牆西橫道	上頂琉璃瓦殘缺不全，雜草滋蔓，勾頭滴水蕩然無存。	將瓦頂雜草拔除淨盡，添配殘缺瓦件，捉節夾龍，勾抹齊整。
琉璃門座	上頂琉璃瓦殘缺不全，蒿草叢生，瓦甃零亂，勾頭滴水失去大半。	全上
稜品恩殿台	四週品級台上，生有松柏榆等樹木，大小六十餘株，儼不砍伐，將來繼續生長，必致台面台幫等石活，仍舊發生皸裂走閃等情形。	將所有樹木，統由地平起用鋸斧砍伐，樹根灌以銹水，使其腐蝕枯死，以免歸安復位之台面台階等，再因樹木生長，復致皸裂走閃。



各項道路修築工程

## 各項公路修築工程

本期修築公路工程計十項。除第二項西直青龍路農事試驗場至松泉寺故址段，係新闢路線，收用民地，培墊路基，因今年雨水過少，新土尚未沉實，須俟明年再修路面外。其餘九項均已完成，共長一四四一·三三公尺，計瀝青路面積七七一六四·〇二平方公尺，石礮路面積一七〇〇六·三五平方公尺，公路兩旁石板道六五二二·五五平方公尺，過街石板道一二三平方公尺。阜成路黃村至田村段，路旁添鑿水井四眼，永定門至大紅門段添鑿水井七眼，所有各路，長度及路面種類等項，如下表：

各項公路長度及路面種類統計表

項 別	原 有 路 面	全 路 (公 長 尺) 度	改 修 瀝 青 路 面 積 (平 方 公 尺)	改 修 石 礮 路 面 積 (平 方 公 尺)	路 旁 石 板 道	過 街 石 板 道 (平 方 公 尺)	附帶修繕工程			附 註
							改 修 白 石 橋 樑 (座)	前 添 修 涵 洞 (道)	添 鑿 水 井 (眼)	
(一)	西直青龍路西直門至農事試驗場段	土路	1,366.00	8,775.00	.....	.....	.....	.....	.....	△此段因路幅較寬，中間改修瀝青路面，兩旁仍為石礮路。 ○此段尚未完成，故不列數字。 內有農事試驗場前廣場添修瀝青路面，七〇四平方公尺。
(二)	○西直青龍路農事試驗場至松泉寺故址段	.....	.....	.....	.....	.....	I	II	.....	
(三)	西直青龍路松泉寺故址至頤和園涵虛牌樓段	石礮	5,998.80	28,071.79	.....	6,522.55	.....	.....	.....	
(四)	永定門至大紅門	土路	3,080.60	.....	15,403.00	.....	.....	.....	7	
(五)	△地安門內大街	石礮	458.10	6,695.08	1,603.35	.....	.....	.....	.....	
(六)	南北長街	全	1,593.00	14,814.90	.....	.....	123.00	.....	.....	
(七)	外交部街西段	全	345.00	1,897.50	.....	.....	.....	.....	.....	
(八)	景山東大街	全	538.00	6,536.70	.....	.....	.....	.....	.....	
(九)	景山西大街	全	558.50	4,412.15	.....	.....	.....	.....	.....	
(十)	景山北大街	全	475.30	5,970.90	.....	.....	.....	.....	.....	
阜成路		.....	.....	.....	.....	.....	.....	.....	4	
共 計			1,441.33	77,164.02	17,006.35	6,522.55	123.00	1	11	11

以上各路除修繕路面外，尚有溝渠工程，分述于下：

- 西青路西農段 本段內添設溝井兩眼，缸管暗溝(157節)，並築暗溝護牆三座
- 西青路松頤段 本段添修溝井10眼，缸管暗溝291.60公尺
- 南北長街 方溝井十一眼，磚過街溝36.8公尺，缸管過街溝9.2公尺，便道缸管溝184公尺，探井兩眼，溝溝一個
- 外交部街西段 添修探井六眼，溝井十一眼，溝口箱十一個，過街溝十一道
- 景山東街 添修支溝43.8公尺，過街溝12.00公尺，均為缸管。添漏水井三座，溝篋子9個
- 景山西街 添修探井五眼，支溝一道，截流井兩眼，溝井十眼，缸管溝一道

## 附 錄

### (一) 舊都文物整理委員會組織規程二十三年十二月二十二日行政院公布

- 第一條 舊都文物整理委員會，附設於行政院駐平政務整理委員會，其職掌如左：
- 一、指揮監督關於執行整理舊都文物之各項事宜。
  - 二、審核關於整理舊都文物之設計。
  - 三、籌畫保管關於整理舊都文物之款項。
  - 四、凡關於整理舊都文物，及謀集中管理，有應與其他機關協商者，由本會商請主管機關辦理。
- 前項第一款執行整理各事宜，由該管地方政府長官負責辦理，其辦法另定之。
- 第二條 本會除當然委員外，由行政院駐平政務整理委員會聘任或委派若干人為委員  
本會設主席一人，由行政院駐平政務整理委員會委員長兼任。
- 第三條 本會之當然委員：  
駐平政務整理委員會委員長。  
內政，財政，教育，交通，鐵道五部中央古物保管委員會及國立北平故宮博物院代表。  
河北察哈爾兩省政府主席及北平市市長。
- 第四條 本會每月開常會一次，由主席召集，如有重要事項，得由主席召集臨時會。
- 第五條 本會於必要時，得聘任國內外專家為專門委員，或顧問
- 第六條 本會得設秘書一人，辦事員若干人，由主席任用。
- 第七條 本規則自公布之日施行

### (二) 北平市文物整理實施事務處組織章程二十四年三月十六日行政院令准備案

- 第一條 北平市政府為執行舊都文物整理事宜，設置文物整理實施事務處，辦理關於市內文物整理之各項設計及工程，並其他關係文物之編輯宣傳事務。
- 第二條 本處為求實施工程之適宜，得委託本市工務局，或建築廠商，分別辦理建築修繕及道路各項工程。
- 第三條 本處設處長一人，副處長一人，由市長委任，處長綜理全處事務，指揮監督所屬職員，副處長輔助處長監督所屬職員管理全處事務。
- 第四條 本處設置左列各職員：
- 一、秘書二人
  - 二、技正一人
  - 三、技士二人至四人
  - 四、事務員五人至七人
- 前項秘書技正由處長遴選呈請市政府委任，技士事務員由處長委派報府備案。
- 第五條 秘書承長官之命辦理文書編纂及其他特派事項，技正承長官之命掌理建築道路各工程之考核監察，事項，技士承長官之命辦理技術事務，事務員承長官之命分辦會計材料及其他庶務宣傳事項。
- 第六條 本處視事務之繁簡，得酌用編譯員助理員書記。  
前項名額由處長擬呈市政府核定。
- 第七條 本處關於建築工程，得聘任專家或學術團體為技術顧問。
- 第八條 本處設置審查委員若干人，凡關於整理舊都文物之計畫及其他重要事項，得由處長指定委員審查。  
前項委員由處長陳明 市長，就市政府高級職員及各局局長中聘任，概不支薪。
- 第九條 本處辦事細則另定之。
- 第十條 本處於全部任務完了之日，陳明市長撤銷，如市長認為本處任務已可移交其他機關辦理時，亦得提前撤銷
- 第十一條 本處章程如有未盡事宜，得隨時修正之。
- 第十二條 本章程自公布之日施行。

### (三) 舊都文物整理委員會組織規程

- 第一條 舊都文物整理委員會附設於行政院。其職掌如左。
- 一、指揮監督關於執行整理舊都文物之各項事宜。
  - 二、審核關於整理舊都文物之設計。
  - 三、籌畫保管關於整理舊都文物之款項。
- 第二條 本會之當然委員如左  
內政，財政，教育，交通，鐵道五部，及國立北平故宮博物院代表各一人，河北察哈爾，兩省政府，及北平市政府代表各一人。
- 第三條 本會除當然委員外得由行政院聘任，或委派若干人為委員。
- 第四條 本會設主席一人由行政院就委員中指定之。
- 第五條 本會每月開常會一次，由主席召集，如有重要事項，得由主席召集臨時會。
- 第六條 本會於必要時，得聘任國內外專家為專門委員或顧問。
- 第七條 本會得設秘書一人，辦事員若干人，由院部職員中調用之。
- 第八條 本會委員為無給職。
- 第九條 關於整理舊都文物之執行辦法另定之。
- 第十條 本規程自公佈之日施行。

### (四) 舊都文物整理實施事務處組織規則

- 第一條 舊都文物整理實施事務處設於北平，依據舊都文物整理委員會第九條之規定，執行舊都文物整理事項，直隸於舊都文物整理委員會。
- 第二條 本處設處長副處長各一人。處長綜理全處事務，及各項工程，並指揮監督所屬職員；副處長輔助處長執行全處事務，及各項工程，並監督所屬職員。
- 第三條 本處處長由北平市長兼任；副處長由北平市工務局長兼任；均不支薪。
- 第四條 本處設置左列各職員：
- |             |             |
|-------------|-------------|
| 一、秘書一人，     | 二、技正二人至三人，  |
| 三、技士六人至十人，  | 四、技佐八人至十二人， |
| 五、事務員四人至八人， | 六、會計員一人     |
- 前項秘書技正由處長遴選員呈請舊都文物整理委員會委派以薦任待遇；技士技佐事務員及會計員由處長委派，報會備案。
- 第五條 秘書承長官之命，辦理文書總務及其他特派事項；技正承長官之命，掌理技術事務；事務員承秘書之命，辦理文件出納庶務等事務；技士技佐承技正之命，辦理技術事務；會計員承長官之命，辦理會計事務。
- 第六條 本處視事務之繁簡，得酌用編譯員助理員。
- 第七條 本處因辦理繕校事務，得酌用書記。
- 第八條 本處為求工程實施之適宜，得將文物整理工程委託北平市工務局，或建築工程司代為辦理，但應呈會備案。
- 第九條 本處得聘任審查委員三人至五人，組織審查會議，概不支薪，凡關於文物整理之計劃，及其他重要事項，得由處長交會審查。
- 第十條 本處得聘任專家，或學術團體為技術顧問，概不支薪，但應呈會備案。
- 第十一條 北平市工務局因代辦本處各項工程，得商調本處職員前往該局服務。
- 第十二條 本處辦事細則另定之。
- 第十三條 本規則如有未盡事宜，得由舊都文物整理委員會隨時修正之。
- 第十四條 本規則自舊都文物整理委員會呈院核准後施行。

# 北平市統計覽要

中華民國二十五年十二月出版

主編者：北平市政府秘書處第一科統計股

發行者：北平市政府秘書處第一科編纂股

定價：每冊法幣一元五角

人，河北察哈爾，兩省政府

會。

]]

規定，執行舊都文物整理事

督所屬職員；副處長輔助處

；技士技佐事務員及會計員

技術事務；事務員承秘書之  
會計員承長官之命，辦理會

築工程司代為辦理，但應呈

物整理之計劃，及其他重要